

للتسجيل: اضغط على جوال منسق الدورة أ / عبد العزيز الزهراني

٠٥٥٠٠٩٢٢٦٤



# تجميعات القدرة المعرفية

١٤٤٣ هجريا



منصة التعلم الذكي  
Smart Learn

دورتنا تصل بك إلى ١٠٠% بذكاء لا بعناء  
تميزنا أكثر من ٣٠ عاماً في تدريب الطلاب والمعلمين



Telegram

تابعنا على التليجرام



للتسجيل: اضغط على جوال منسق الدورة أ / عبد العزيز الزهراني

0550092264



دورتنا تصل بك إلى 100% بذكاء لا بعناء  
تميزنا أكثر من 30 عاماً في تدريب الطلاب والمعلمين



# منصة التعلم الذكي



تعلن بدء تسجيل

دورة القدرة المعرفية



مزايا الدورة

- 1 - شرح جميع معايير الاختبار ومؤشراته.
- 2 - تقدم الدورة مباشرة أون لاين ويتم تسجيلها للاستفادة منها.
- 3 - جروب تليجرام خاص بالمشاركين.
- 4 - ملزمة شاملة تحتوي على أحدث تجميعات الأعوام السابقة و مصنفة وفق المهارات.
- 5 - مدرب متخصص للجزء الكمي ومدرب متخصص للجزء اللفظي.
- 6 - اختبارات إلكترونية لقياس مستوى استيعاب المشاركين.

30  
ساعة تدريبية

سعر الدورة

149 ريال

بدلاً من 200 ريال



المدرّب محمد عبدالسلام



المدرّب ياسين رمضان

المدرّبون

للتسجيل والتواصل معنا

Smartlearn.sa 0550092264 - 0542849296 www.Smartlearn.sa



Telegram

تابعنا على التليجرام

للتسجيل: اضغط على جوال منسق الدورة أ / عبد العزيز الزهراني

055092264



# القدرة المعرفية

## أولاً

## (الجزء اللفظي)



Telegram

تابعنا على التليجرام



## أولاً: (القدرة المعرفية اللفظية)

### الاستدلال اللفظي

#### ملاحظات:

- (١) يجب الحرص على أن تُقرأ الجملة كاملة، لأن كل جملة غالباً، ما تشتمل على مفاتيح تقود إلى معرفة الإجابة الصحيحة.
- (٢) التنبه والملاحظة دائماً لما قبل كل فراغ وما بعده، يساعد على سرعة معرفة الكلمة الصحيحة لكل فراغ.
- (٣) احذر من الكلمتين اللتين تستقيم بإحدهما المعنى ولا تستقيم، بالأخرى أو الكلمتين اللتين تُكملا الجملة إكمالاً صحيحاً في اللفظ، لكنها خاطئة في المعنى، بمعنى اختر المفردة التي تكمل الفراغ وتسهم في تكوين جملة مفيدة.
- (٤) استبعد البدائل البعيدة جداً عن الإجابة (التخمين الذكي).

- (١) لا ..... بسوء الحظ ، فلا يوجد ..... من غير جهد ، فلا تتوهم أن سوء الحظ ..... لك
- (أ) تتمسك - انجاز - عذر (ب) تتعلق - تقدم - مخرج
- (ج) تتعلل - تفوق - عائق (د) تعتذر - ارتقاء - معين

- (٢) يجب أن ينظر المدير إلى الإدارة كوحدة..... والا تحجبه رؤية..... عن رؤية.....
- (أ) متوازنة - الأصول - الفروع (ب) متكاملة - الجزئيات - الكليات
- (ج) مستقلة - السلبيات - الإيجابيات (د) موضوعية - النجاحات - الإخفاقات

- (٣) خير لك أن تكون سلحفاة في طريق ..... خير من أن تكون غزال في طريق .....
- (أ) الطريق المستقيم - الطريق المنحني (ب) طريق الصحيح - طريق الخطأ
- (ج) الطريق واضح - الطريق مشوه (د) الطريق السريع - الطريق البطيء

- (٤) أحياناً لا بد أن يكون الثناء ..... على الإنجازات التي تستحق ..... لتشجيع أصحابها والحث على .....

- (أ) سرياً - المدح - الاقتداء (ب) جماعياً - الثناء - الوثوق
- (ج) علنياً - الإطراء - الاقتداء (د) فردياً - الملاحظة - الافتخار



تابعنا على التليجرام

(٥) من فوائد التنظيم، أن الأعمال يتم توزيعها بشكل ..... وعملي، ويقلل من ..... في التخصصات ويحدد العلاقات بين أفراد المنظمة.

- (أ) انسيابي - الازدواجية  
(ب) علمي - التعقيد  
(ج) بسيط - التعدد  
(د) مدروس - التكديس

(٦) يتعلم الحكيم من أخطاء ..... ويتعلم غيره من أخطاء ..... ومن لا يتعلم من هالشيئين ..... أن يتعلم.

- (أ) نفسه - الحكيم - صعب  
(ب) نفسه - نفسه - محال  
(ج) غيره - نفسه - محال  
(د) غيره - الحكيم - صعب

(٧) دقيقة واحدة تقضيها في ..... توفر عليك ساعات في .....

- (أ) العمل - التخطيط  
(ب) التدبير - التفكير  
(ج) المراقبة - الترتيب  
(د) التخطيط - التنفيذ

(٨) يتنوع ..... الإداري في صوره وأشكاله، ويختلف ..... لاختلاف ..... الموظف ومدى صلاحياته

- (أ) الفساد - حجمه - مستوى  
(ب) القرار - شكله - نوعية  
(ج) النجاح - نوعه - جنس  
(د) العمل - مقداره - شخصية

(٩) إذا أردت الإقناع فبين لمحاورك أنك قد ..... معه فيما ..... لأنه سيصبح أكثر ..... للإقرار بوجهة نظرك.

- (أ) تتفق - يطرح - ميلاً  
(ب) تتناغم - يرفض - استعداداً  
(ج) تختلف - يذكر - جنوحاً  
(د) تتباين - يدعي - قبولاً

(١٠) عندما تتوافر ..... المناسبة في العمل، تزيد ..... للموظفين، و ..... استبقائهم.

- (أ) الخدمات - موافقة - درجة  
(ب) الأموال - حركة - يقل  
(ج) الراحة - كفاءة - سرعة  
(د) الحوافز - الإنتاجية - فرص



تابعنا على التليجرام

(١١) لا تجعل المال هدفك في الحياة بل وسيلة لأن المال صديقك إذا ..... وعدوك إذا .....

- (أ) ادخرته - ابليته (ب) جمعته - انفقته  
(ج) استخدمته - خدمته (د) بعدته - قريته

(١٢) الطبقة الاجتماعية هي ذلك القطاع من المجتمع الذي يضم مجموعة من ..... الذين يتصفون بقدر كبير من ..... في مكانتهم الاجتماعية.

- (أ) الأفراد - التواضع (ب) الأفراد - التجانس  
(ج) البشر - الشفافية (د) البشر - الواقعية

(١٣) إذا كنت تؤمن بأن أمامك ..... فحتماً ستجد دوماً ..... من أكثر المواقف .....

- (أ) مبادرات - تخوفاً - سهولة (ب) امتيازات - مهرباً - إنجاز  
(ج) نجاح - فرج - مرهقة (د) خيارات - مخرجاً - صعوبة

(١٤) الناس في العمل أنواع، الذي لا يبحث عن مصلحته وهو ..... من الناس والذي يبحث عن مصلحته ومصلحة الجميع هو ..... الناس والذي يبحث عن مصلحته فقط هو ..... الناس.

- (أ) كل - بعض - قليل (ب) أكرم - أفضل - أشرف  
(ج) بعض - أفضل - أشرف (د) أكثر - أبغض - أجبين

(١٥) قد يرى بعضهم التسامح ..... لكن ثق أن التسامح يحتاج قوة أكبر من .....

- (أ) انكسار - الانتقام (ب) محمدة - البطش  
(ج) انتصار - الغضب (د) انهزام - الصبح

(١٦) عملية ..... المستقبل ليست عملية سهلة لأن الغد ..... الملامح

- (أ) معرفه - ثري (ب) قبول - قوي  
(ج) رفض - باهت (د) استطلاع - غامض



تابعنا على التليجرام

- (١٧) نزلت الحكمة على ألسن العرب، ورؤوس الروم، وأيدي الصين، وقلوب الفرس، العبارة تعني:
- تميز العرب ب..... وتميز الروم ب..... وتميز الصين ب..... وتميز الفرس ب.....
- (أ) كثرة الكلام - الذكاء - السرعة في العمل - قوة المشاة
- (ب) الفصاحة - الحكمة والفلسفة - العمل - الفن
- (ج) اللغات - العمل - الفطنة - المهارة
- (د) حسن التذوق - غزارة الشعر - مهارة العمل - الجرأة

- (١٨) يجب أن تكون الأهداف الاستراتيجية..... لجهة العمل وقابلة..... لأجل تسهيل عملية.....
- (أ) مثالية - للتطبيق - التنظيم (ب) محورية - للتحويل - الدعم
- (ج) مرنة - للتنفيذ - التخطيط (د) واقعية - للقياس - الرقابة

- (١٩) الحرية تشغل مساحة كبيرة من..... الإنساني لأن لها علاقة..... بمتطلبات الحياة
- (أ) الصراع - قوية (ب) التكفير - بسيطة
- (ج) الفكر - قريبة

- (٢٠) لولا السرور في ساعة الميلاد ما كان البكاء في ساعة الموت ولولا الأمل بدوام..... ما كان الجزع من الفقر ولولا فرحة التلاقي، ما كانت ترحة.....
- (أ) الحال - العذاب (ب) الحياة - الاشتياق
- (ج) الصحة - الموت (د) الفنى - الفراق

- (٢١) تبدو الشمس كالنار..... وتبدو السماء كالبحر..... الأطراف
- (أ) المتوهجة - المترامي (ب) المتوهجة - القريب
- (ج) المشتعلة - الصافي

- (٢٢) كما أن الحلم من سمات الصبور فإن..... من سمات.....
- (أ) التهور - الحكيم (ب) الحزم - الجاد
- (ج) الطالب - الاجتهاد (د) الأناة - الحاسد



Telegram

تابعنا على التليجرام

(٢٣) التلفاز وسيلة ..... مؤثرة، لكن صرف الوقت الطويل أمام شاشته الصغيرة من أعظم .....  
 (أ) ترفهية - إنجازاته  
 (ب) دعائية - استعداداته  
 (ج) إعلامية - سلبياته  
 (د) تطويرية - مساهماته

(٢٤) لا خير في القول إلا مع الفعل، ولا في المال إلا مع الجود، ولا في العفة إلا مع .....  
 (أ) الورع  
 (ب) الفزع  
 (ج) البطش  
 (د) الكرم

(٢٥) إن العلم هو مصدر ..... الطريق ويصنع الحضارات وينهض بالفرد و .....  
 (أ) يضيء - المجامع  
 (ب) يفسح - المجتمعات  
 (ج) ينير - الأمم  
 (د) سلك - شعوب

(٢٦) المدير، رجل يأتي متأخراً عندما تكون ..... ويأتي ..... عندما تكون متأخراً  
 (أ) باكراً - متأخراً  
 (ب) متأخر - باكراً  
 (ج) متأخر - متأخر  
 (د) باكراً - باكراً

(٢٧) جاءت ..... فزرع الفلاحون البذور  
 (أ) تباشير المطر  
 (ب) حرارة الصيف  
 (ج) تباشير الثمار  
 (د) مواسم الحصاد

(٢٨) الصدق مع الموت خير من الحياة مع .....  
 (أ) الخيال  
 (ب) الحقيقة  
 (ج) الكذب  
 (د) الموت

(٢٩) استطاع العلم أن يضع طريقة خاصة ..... بصمات الأصابع وأن يبين أوجه ..... منها  
 (أ) أخذ - التنوع  
 (ب) معرفة - الاختلاف  
 (ج) حفظ - الإفادة  
 (د) تكوين - التشابه



تابعنا على التليجرام





- (٣٠) جمال الطبيعة ..... الإنسان ويفتح له آفاق .....
- (أ) يأسر - التأمل (ب) يفرح - التعقل
- (ج) يؤمل - التذكر (د) يصنع - التفكير
- (٣١) ليس العلم ما ..... ولكن العلم ما .....
- (أ) قل - كثير (ب) حفظ - نفع
- (ج) دل - قل (د) ضر - ندر
- (٣٢) متى احسنت بتقسيم وقتك كان يوم ك ..... يتسع لأشياء .....
- (أ) كثر - نادرة (ب) صندوق - كثيرة (ج) طويل - مختلفة (د) سمة - غنية
- (٣٣) أي حافظ تراه ..... يقنع أصحاب الثروات بأن يرصدوا شيئاً من أموالهم لتنشيط سوق العلم وتعزيز الإنتاج القومي، في حين يعمل بعضهم على ..... الهمم لخلق حركة التماء والحد من النهوض الاقتصادي
- (أ) جديراً - حث (ب) عليمأ - تنشيط (ج) متاحأ - تنمية (د) مجدياً - تنبيط
- (٣٤) المعرفة التي لا تتصل بالناس تبقى ..... الفائدة
- (أ) واسعة (ب) عظيمة
- (ج) محدودة (د) قوية
- (٣٥) رغم صغرسن المدرب إلا أنه ..... الجميع بروعة أدائه
- (أ) طمأن (ب) أدهش
- (ج) ذكر (د) أعجز
- (٣٦) تعتمد دول الخليج على المياه ..... بشكل ..... وذلك لفقرها الشديد في مصادر المياه العذبة
- (أ) المالحة - أساسي (ب) المحلاة - أساسي
- (ج) المعبأة - دوري (د) المبردة - دائم



تابعنا على التليجرام



٣٧	إياك ومؤاخاة ..... فإنه يريد أن ينفعك ف.....	(أ) الغني - يملك	(ب) الأحمق - يضرك
		(ج) المتكبر - يتركك	(د) الفقير - يدينك
٣٨	قطرة الماء تنقب الحجر لا ب..... ولكن ب..... السقوط	(أ) البرودة - تأخر	(ب) العنف - تتابع
		(ج) الارتفاع - تواصل	(د) الاندفاع - انطلاق
٣٩	أثمن ما يملكه الإنسان..... ، والواجب..... في كل ما ينفع النفس ثم الناس	(أ) الإرث - تدويله	(ب) المنصب - تحويره
		(ج) المال - تخزينه	(د) الوقت - استغلاله
٤٠	الأفراط في الترف ..... الشخصية والقدرة الجسدية على تحمل المشاق	(أ) يعزز	(ب) يصقل
		(ج) يضعف	(د) يقوي
٤١	اتخذ طاعة الله ..... تأتيك الأرباح من غير.....	(أ) زاداً - ملل	(ب) عهداً - بحث
		(ج) تجارة - بضاعة	(د) وسيلة - تعب
٤٢	الضربة التي لا ..... عليك إنما تزيدك .....	(أ) تأتي - اطمئنان	(ب) تجني - بلاء
		(ج) تقضي - صلابة	(د) تخفي - ربحاً
٤٣	قال لقمان لوالده: شيئان إذا حفظتهما لا تُبالي بما ضيَّعت بعدهما، ..... لمعاشك ودينك .....	(أ) مركبك - لسفرك	(ب) ثوبك - لمتعتك
		(ج) منزلك - لوظيفتك	(د) درهمك - لميعادك



تابعنا على التليجرام

٤٤) إذا أصررت على هذا الموقف ..... في الاجتماع فإنك سوف ..... التأييد الذي حصلت عليه

- أ) المحارب - تعزز (ب) اللطيف - تفقد  
ج) العدوانى - تخسر (د) الشرس - تكسب

٤٥) كثير الكلام كثير .....

- أ) الخطأ (ب) الأعداء  
ج) العمل (د) الأصدقاء

٤٦) ..... تسلم به خير من ..... تندم عليه

- أ) صمت - كلام (ب) كذب - صدق  
ج) موت - إقدام (د) حلم - صدق

٤٧) احذر من السخرية والإيذاء، لأن ذلك ..... العداوة والبغضاء

- أ) يمنع (ب) طريق  
ج) يؤدي (د) يقلل

٤٨) الشخصية ..... تجعل صاحبها لا يرى إلا نفسه، وتجعله ..... يأخذ ولا يعطي

- أ) الضعيفة - أوقات (ب) القوية - أحياناً  
ج) الكريم - أبداً (د) النرجسية - دائماً

٤٩) اترك ..... حتى يأتي، ولا تهتم بـ ..... لأنك إذا أصلحت يومك صلح غدك

- أ) الحاضر - أمس (ب) المستقبل - الغد  
ج) الغد - أمس (د) المجهول - الإشاعات

٥٠) لابد من توافر ..... و ..... معاً لوجود الحياة على الأرض

- أ) الرجل - المرأة (ب) الأكسجين - الماء  
ج) الأكسجين - غيره (د) الماء - النبات



تابعنا على التليجرام

٥١) جنب كرامتك اللئام، فإنك إن ..... إلهم لم يشكروا وإن ..... بهم شدة لم يصبروا  
أ) صادقت - نزلت (ب) أحسنت - نزلت  
ج) أخذت - جاءتهم (د) نزلت - جاءتهم

٥٢) إن ما يحدث في العالم من ..... سببه ضعف ..... وطمع الدول الكبرى في ثرواتها  
أ) مآسي - البلاد (ب) حروب - الشعوب  
ج) انفجارات - الأرض (د) كوارث - الدول

٥٣) يصدق ..... للوطن و ..... إليه، يتحقق الأمن والاستقرار والرخاء لأبنائه  
أ) الولاء - الانتماء (ب) الوفاء - العمل  
ج) الحب - الحرص (د) الحب - التوجه

٥٤) على ..... أن يكون عالماً بأهل زمانه مالكاً ..... ، مقبلاً على شأنه  
أ) الغافل - لماله (ب) الفقير - لحاله  
ج) العاقل - لسانه (د) الغني - ماله

٥٥) إن التقدم العلمي والرقى الحضاري و ..... غموض الطبيعة التي خلقها الله، يجب أن ..... المؤمن يقيناً  
أ) معرفة - يقوي (ب) سبر - يعلي  
ج) استنطاق - يكسب (د) اكتشاف - يزيد

٥٦) غالباً ما تؤدي ..... إلى مشاكل كثيرة، الأمر الذي جعل الحكومات تفكر في حل جذري لل ..... عليها  
أ) الجهالة - تخلص (ب) البطالة - قضاء  
ج) العمالة - سيطرة (د) العداوة - صبر

٥٧) إن الصراخ دليل على ضعف ..... والهدوء علامة .....  
أ) القوي - التأني (ب) الرأي - الحكمة  
ج) العقل - التفكير (د) الرؤية - الضعف

٥٨) إن ..... يقوم على أساس من الجهل والغفلة ، أما ..... فيقوم على أساس من الفهم والتقدير

- أ) التهاون - التسامح (ب) الجهل - الفهم  
ج) الجد - الهزل (د) الكره - الحب

٥٩) لا تجادل بليغاً ولا سفهاً فالبليغ ..... والسفيه .....

- أ) يغلبك - يسفحك (ب) يغلبك - يدعمك  
ج) يغلبك - يؤذيك (د) يجرحك - يحبطك

٦٠) القرآن الكريم هو ..... الذي ينير للناس طريقهم في ..... الظلمات

- أ) المصباح - ساطع (ب) الدستور - ناصع  
ج) المصباح - بعض (د) المصباح - حالك

٦١) الجد في الجد والحرمان ..... ، فانصب تصب عن قريب غاية الأمل

- أ) العمل (ب) الكسل  
ج) الجلد (د) النصر

٦٢) استخدم مصطلح العولمة أساساً ..... بعض الواجه الرئيسية للتحويل الحديث في النشاط .....  
العالمي

- أ) لتكبير - السياسي (ب) لوصف - الاقتصادي  
ج) لتشبيه - الأدبي (د) لتنفيذ - الثقافي

٦٣) قد يرى الناس ..... الذي في رأسك لكنهم لا يشعرون ب ..... الذي تعانيه

- أ) الكلام - التفكير (ب) الشعر - الموقف  
ج) الجرح - الألم (د) الرأي - القرار



Telegram

تابعنا على التليجرام



## المترادفات

### تمارين على المترادفات

تذكر أن من فنيّات الإجابة على اختيار المترادفات، استخدام التخمين الذكي بمعنى استبعاد البدائل البعيدة جداً عن الإجابة وحصر التفكير في بديلين اثنين ثمّ الترجيح بينهما لاختيار البديل الاذق.

فيما يلي مجموعة مفردات بعضها مستقل وبعضها في جمل، وتحت المفردة المطلوبة في الجملة خط، ويأتي بعد كل مفردة أربعة معاني، اختر منها المعنى الصحيح للمفردة:

(١) الحيزيون	(أ) العذراء	(ب) التوابل	(ج) العجوز	(د) الخيزران
(٢) الكيّس	(أ) البدين	(ب) الفطن	(ج) التافه	(د) الأحمق
(٣) النواجد	(أ) المصائب	(ب) الضروس	(ج) الحاضرون	(د) نوع من الحلوى
(٤) أفاك	(أ) واسع الفهم	(ب) كثير الكلام	(ج) كثير الكذب	(د) حلال العقد
(٥) أرذل العمر	(أ) سن الطفولة	(ب) سن الشباب	(ج) سن اليأس	(د) سن الشيخوخة
(٦) جدلان	(أ) فرحان	(ب) غضبان	(ج) جوعان	(د) ظمآن



تابعنا على التليجرام

(٧) أوماً الرجل برأسه	(ب) فكر	(ج) أصيب	(د) سقط
(٨) ابتهل	(ب) خضع	(ج) تضرع	(د) استجاب
(٩) زنيم	(ب) عاقل	(ج) لئين	(د) قوي
(١٠) انبجس	(ب) انكسر	(ج) اقتبس	(د) انكشف
(١١) النضار	(ب) الذهب	(ج) الفضة	(د) الياقوت
(١٢) العَقُون	(ب) الحامل من الهائم	(ج) السحابة	(د) من الأحجار الكريمة
(١٣) غمس النجم ولمع القمر	(ب) دار	(ج) ظهر	(د) غاب
(١٤) حصيف	(ب) أحرق	(ج) بخيل	(د) يحسن الضرب بالنبل
(١٥) النظير	(ب) البصير	(ج) المساوي	(د) المقارب



تابعنا على التليجرام



(١٦) الفج

(أ) الطريق المستقيم (ب) الطريق المنحدر (ج) الطريق الواسع (د) الطريق الضيق

(١٧) سؤدد

(أ) شدة العزم والقوة (ب) الليل (ج) اللون (د) الصواب

(١٨) صفوان

(أ) التراب (ب) الرمل (ج) الصفاء (د) الحجر الأمس

(١٩) الموافمة

(أ) الموافقة (ب) المجانسة (ج) الملائمة (د) المجالسة

(٢٠) متوانياً

(أ) منعزلاً (ب) مقصراً (ج) ماكراً (د) خبيثاً

(٢١) يعمهون

(أ) لا يبصرون (ب) يعممون (ج) يخرجون (د) يبصرون

(٢٢) كلاً

(أ) شجر (ب) رمل (ج) عشب (د) ماء

(٢٣) الغلث

(أ) القيد (ب) العطش  
(ج) الضغن والشحناء (د) السخونة

(٢٤) الرثاء

(أ) التراب (ب) الغنى (ج) الميراث (د) الشفقة



Telegram

تابعنا على التليجرام



(٢٥) كنود

أ) شكور (ب) عائد (ج) ججود (د) محتاج

(٢٦) قاسط

أ) قاعد (ب) قانط (ج) قاسي (د) ظالم

(٢٧) السُّبَات

أ) اللعن (ب) الأسر (ج) الرسوخ (د) النوم

(٢٨) النفع

أ) المطر (ب) المرض (ج) البرد (د) الرائحة

(٢٩) يقظ

أ) منتبه (ب) حذر (ج) جبان (د) مستيقظ

(٣٠) مرعليه ربح من الدهر

أ) لحظة (ب) مدة قصيرة (ج) مدة طويلة (د) لمحة

(٣١) أوجد مرادف الكلمة التالية : (كبوة)

أ) قفز (ب) جري (ج) سقطه (د) توقف

(٣٢) أوجد مرادف الكلمة التالية : (الهيحاء)

أ) الحرب (ب) المرأة الجميلة  
ج) الناقة المسرعة (د) الريح القوية

(٣٣) أوجد مرادف الكلمة التالية : (صقيل)

أ) أبيض (ب) لامع (ج) واضح (د) شفاف



Telegram

تابعنا على التليجرام





٣٤	أوجد مرادف الكلمة التالية : (المداد)	أ	الكحل	ب	الحبر	ج	المكيال	د	الحبل
٣٥	أوجد مرادف الكلمة التالية : (الترائب)	أ	الأرض	ب	عظام الرجل	ج	عظام اليد	د	عظام الصدر
٣٦	أوجد مرادف الكلمة التالية : (محض)	أ	ظاهر	ب	مخفي	ج	خالص	د	باطن
٣٧	أوجد مرادف الكلمة التالية: (أديم الأرض)	أ	ظاهر الأرض	ب	وجه الأرض	ج	باطن الأرض	د	نبات الأرض
٣٨	مرادف كلمة (باسق):	أ	بارز	ب	ظاهر	ج	طويل	د	ضخم
٣٩	مرادف كلمة (يتوارى) :	أ	يختفي	ب	يظهر	ج	يرى	د	يأتي من الخلف
٤٠	مرادف كلمة (تشرح):	أ	تفتيت	ب	تقطيع	ج	تخطيم	د	جثة
٤١	مرادف كلمة (محض):	أ	خالص	ب	خافت	ج	حث	د	توجيه



تابعنا على التليجرام



٤٢	مرادف كلمة (راكون):	(أ) كره	(ب) اعتماد	(ج) إبعاد	(د) وضوح
٤٣	مرادف كلمة (البالي):	(أ) العتيق	(ب) الذكي	(ج) القوي	(د) الغبي
٤٤	مرادف كلمة (قسر):	(أ) ظفر	(ب) قوة	(ج) إكراه	(د) غيظ
٤٥	مرادف كلمة (نوال):	(أ) جهاد	(ب) طموح	(ج) ظلم	(د) عطاء



تابعنا على التليجرام





## المتضادات

### تمارين على المتضادات

فيما يلي مجموعة مفردات مطبوعة على اليمين وتحت كل مفردة أربعة بدائل، اختر البديل الذي يعبر عن ضد أو عكس المفردة:

(١) إباء	(أ) احتقار	(ب) أمهات	(ج) تقدير	(د) شكر
(٢) واريء	(أ) أخفى	(ب) أمام	(ج) أظهر	(د) تقدم
(٣) جار	(أ) أظلم	(ب) أعدل	(ج) أبعد	(د) أقرب
(٤) رعونة	(أ) رزانه	(ب) احكام	(ج) تبسيط	(د) تهاون
(٥) سخاء	(أ) رخاء	(ب) عطاء	(ج) اخفاء	(د) بخل
(٦) سراء	(أ) فرج	(ب) ضيق	(ج) لطف	(د) خوف
(٧) الموضوعية	(أ) المصدقية	(ب) التوافقية	(ج) الذاتية	(د) الحيادية
(٨) يقين	(أ) ايمان	(ب) كفر	(ج) حق	(د) ظن

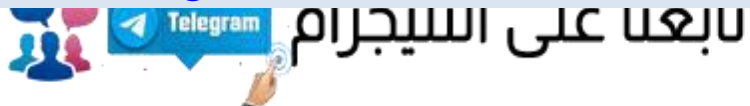

(٩) وجيز

(أ) كبير (ب) طويل (ج) مستفيض (د) قوي

(١٠) قاصر

(أ) طويل (ب) بالغ (ج) صغير (د) عجوز

(١١) جهيد

(أ) غبي (ب) معتدل (ج) مجنون (د) عالم

(١٢) رابية

(أ) منخفضة (ب) مرتفعة (ج) مستوية (د) متنوعة

(١٣) زاه

(أ) مخفي (ب) ضئيل (ج) منتشر (د) معتم

(١٤) شاغر

(أ) فارغ (ب) ممتليء (ج) سهران (د) ضئيل

(١٥) سبي

(أ) حرر (ب) سب (ج) ظلم (د) قيد

(١٦) لمام

(أ) قليل (ب) كثير (ج) هاديء (د) مشاغب

(١٧) طاطاً

(أ) خفض (ب) رفع (ج) نعس (د) قفز



Telegram

تابعنا على التليجرام





١٨	شظف العيش	(أ) بحبوحة العيش	(ب) جمال العيش	(ج) نظافة العيش	(د) ضيق العيش
١٩	المهتان	(أ) النميمة	(ب) الظهور	(ج) الصدق	(د) الكذب
٢٠	كمد	(أ) حزن	(ب) راحة	(ج) بهجة	(د) تعب
٢١	هيمن	(أ) خضع	(ب) اخضع	(ج) فكر	(د) تأنى
٢٢	تبذير	(أ) بخل	(ب) حرص	(ج) اسراف	(د) تقطير
٢٣	لوذعي	(أ) ماكر	(ب) جاهل	(ج) ذكي	(د) كسول
٢٤	غمس النجم ولع القمر	(أ) تلالاً	(ب) دار	(ج) ظهر	(د) غاب
٢٥	فاتر	(أ) كسول	(ب) حار	(ج) بارد	(د) نشيط
٢٦	نجابة	(أ) ذكاء	(ب) غباء	(ج) قلة	(د) ظلم



تابعنا على التليجرام

(٢٧) نحو

أ) ضد (ب) مع (ج) أمام (د) خلف

(٢٨) لغوب

أ) حرص (ب) مخيف (ج) كثرة الكلام (د) اطمئنان

(٢٩) الموافمة

أ) الموافقة (ب) الرفض (ج) الملائمة (د) المجالسة

(٣٠) يعمهون

أ) لا يبصرون (ب) يعممون (ج) يخرجون (د) يبصرون

(٣١) مضاد كلمة (أقل):

أ) ظهر (ب) اختفى (ج) ذهب (د) غاب

(٣٢) مضاد كلمة (مقطب)

أ) عابس (ب) حزين (ج) خجول (د) بشوش

(٣٣) مضاد كلمة (كسد):

أ) نشاط (ب) راج (ج) كسل (د) تراكم

(٣٤) مضاد كلمة (وصب):

أ) نصب (ب) تعب (ج) خمول (د) راحة

(٣٥) مضاد كلمة (تثييط):

أ) تخدير (ب) انتصار (ج) تعطيل (د) انتشار

(٣٦) مضاد كلمة (حصيف):

أ) حكيم (ب) قوي (ج) غبي (د) ضعيف



Telegram

تابعنا على التليجرام



## الاستدلال الاستنباطي

(١) مطعم يقدم وجبات كل يوم نوعين لحم (سمك - دجاج - غنم - بط ) بحيث السمك الجمعة والسبت والدجاج يومياً والغنم يوم الاثنين ويوم آخر، بحيث لا يكون يومين متتاليين ، يوم الأحد ماذا يقدم ؟

- |          |     |           |     |
|----------|-----|-----------|-----|
| دجاج وبط | (أ) | غنم ودجاج | (ب) |
| سمك وغنم | (ج) | بط وسمك   | (د) |

(٢) محل يبيع ورده صفراء وبيضاء يوم الاحد وورده حمراء وخضراء يوم الثلاثاء وورده حمراء وصفراء يوم الأربعاء وبيضاء وصفراء يوم الخميس، خالد ذهب للمحل ووجده مغلق وعاد اليوم الثاني واشترى ورده حمراء؟ أي يوم اشترى خالد الوردة ؟

- |          |     |         |     |
|----------|-----|---------|-----|
| الأحد    | (أ) | الاثنين | (ب) |
| الثلاثاء | (ج) | الخميس  | (د) |

(٣) قام المعهد التقني بتوظيف جميع خريجي المعهد برواتب تبدأ من ٥٠٠٠ ريال للمتميزين وكان خالد خريجاً، أي العبارات التالية صحيحة ؟

- |                    |     |                           |     |
|--------------------|-----|---------------------------|-----|
| خالد لم يتم توظيفه | (أ) | خالد تم توظيفه            | (ب) |
| خالد متميز         | (ج) | خالد تعين براتب ٥٠٠٠ ريال | (د) |

(٤) يفضل المزارع عثمان زراعة حبوب الشوفان على الشعير والرمان على البرتقال وزهر الأقحوان على ملكة الليل، يمكن القول أن عثمان يفضل ؟

- |         |     |           |     |
|---------|-----|-----------|-----|
| الكوسة  | (أ) | الباذيجان | (ب) |
| البامية | (ج) | اليقطين   | (د) |

(٥) الفواكه الحمراء تتواجد فيها الفيتامينات أكثر من الخضراء إذا كانت الفراولة من الحمراء والتفاح من الخضراء، أي العبارات التالية صحيحة ؟

- |  |     |                                       |     |
|--|-----|---------------------------------------|-----|
| الفراولة فيها فيتامينات أكثر من التفاح | (أ) | التفاح فيه فيتامينات أكثر من الفراولة | (ب) |
| كلاهما متساويان                        | (ج) | البطيخ أكثر فائدة                     | (د) |



تابعنا على التليجرام



- ٦ إن الخياطة على الحرير أمر صعب ويحتاج إلى دقة وتركيز، كما أن الحرير سعره وتكلفته عالية جداً مما سبق نستفيد ؟
- (أ) الخياطة على الحرير فن قديم  
(ب) الخياطة على الحرير تحتاج تركيز ودقه  
(ج) الخياطة تقتصر فقط على النساء  
(د) الطلب على الحرير قليل وذلك لعلو سعره

- ٧ مصعبين في بنائه المصعد الأول يطلع من الدور الاول إلى الخامس والمصعد الثاني من الدور الثالث إلى السابع، خالد ساكن في الدور السادس كم مصعد يستخدم ؟
- (أ) الاول  
(ب) الثاني  
(ج) الأول والثاني  
(د) السلالم

- ٨ يقيم مركز الدعوة والإرشاد رحلة كل شهر للمسلمين الجديد، عبد القيوم سافر للعمرة الشهر الماضي، إذا عبد القيوم ؟
- (أ) مسلم جديد  
(ب) زار المدينة  
(ج) موظف  
(د) مشارك

- عائلة مكونة من ٥ إخوة:
- ٩ - أحمد أكبر من سعاد وأصغر من هند ؛ - سارة وسعد متتاليان ؛ - سعاد أصغر من سارة ؛ - سعد أكبر من سارة ، أصغر الأخوة يكون :
- (أ) سارة (ب) هند (ج) سعاد (د) سعد

١٠. إذا كان منزل ناصريقع نهاية الشارع العام وبعد المسجد فإن :
- (أ) المسجد قريب جداً من منزل ناصر  
(ب) المسجد قبل منزل ناصر  
(ج) الحي لا يوجد فيه مسجد  
(د) الوصول لمنزل ناصر لا يمر بالمسجد



تابعنا على التليجرام



(١١) أحمد دعاء جميع أصدقائه في الجامعة وخالد حضر إلى الحفل، جميع الحضور متزوجين أي الآتي صحيح؟

- (أ) خالد من أصدقائه في الجامعة (ب) خالد متزوج  
(ج) خالد لديه أطفال (د) خالد ليس متزوج

(١٢) برج المملكة أطول من برج الفيصلية و برج الفيصلية أطول من برج العنود و برج العنود أقصر من برج الكهراء

- (أ) برج المملكة أطول البروج (ب) برج العنود أقصر البروج  
(ج) برج الكهراء أطول من برج الفيصلية (د) برج العنود أكبر البروج

(١٣) أحمد وتركي أخوان من أم، هيفاء بنت أحمد وهدي أم تركي، وراكان أخو تركي، ما هي صلة القرابة بين راكان وهيفاء؟

- (أ) راكان أخو هدي (ب) راكان عم هدي (ج) هدي أم راكان (د) راكان خال هدي

(١٤) لمياء أكبر من ليلى لكنها دون وفاء ، ليلى أكبر من نورة، نورة أكبر من هيا لكنها دون وفاء، وفاء دون فرح، من هي أكبر وحدة؟

- (أ) ليلى (ب) فرح  
(ج) وفاء (د) هيا

(١٥) سكان قرية لا يستطيعون القراءة وأم جابر لا تستطيع القراءة وجابر يستطيع القراءة

- (أ) القرية ليس فيها مدرسة (ب) ام جابر تستطيع القراءة  
(ج) القرية فيها مدرسة (د) جابر يسكن في قرية أخرى

(١٦) سلمان ونواف وفهد يجلسون في غرفة صفية واحدة، سلمان يدون الملاحظات، وتقتضي المعلومات أن من يدون الملاحظات يجلس في المقاعد الأمامية، نواف لا يدون الملاحظات:

- (أ) سلمان يجلس خلف نواف (ب) فهد يجلس خلف نواف  
(ج) نواف يجلس في مؤخرة الصف (د) سلمان يجلس في مقدمة الصف



تابعنا على التليجرام

١٧) ندوة يحضرها المستشارين فقط، حضر بعض المستشارين في وزارة الصحة، حضر خالد  
 (أ) خالد استشاري  
 (ب) خالد موظف استشاري وزارة الصحة  
 (ج) خالد ليس موظف في وزارة الصحة  
 (د) خالد موظف في وزارة الصحة

١٨) محمد يتحدث انجليزية (أو) فرنسية (فقط)، إذا كان يتحدث الإنجليزية فإنه ؟  
 (أ) لا يتحدث الفرنسية  
 (ب) يتحدث الفرنسية  
 (ج) يتحدث اللغتين معاً  
 (د) يتحدث ثلاث لغات

١٩) شقيقات في مراحل صفوف مختلفة من المتوسطة والثانوية، نجلاء متقدمة على وفاء لكنها دون أسماء  
 ومها دون سناء ولكنها متقدمة على أسماء وعلياء متقدمة على نجلاء ، أهم في أول متوسط ؟  
 (أ) علياء  
 (ب) وفاء  
 (ج) نجلاء  
 (د) أسماء

٢٠) ابراهيم اشترى سيارة غالية الثمن؛ وجميع السيارات الألمانية غالية الثمن؛ وجميع السيارات غالية  
 الثمن فيها نظام مرئي  
 (أ) إبراهيم سيارته ألمانية  
 (ب) ابراهيم سيارته فيما نظام مرئي  
 (ج) السيارات الرخيصة ليس فيها نظام مرئي  
 (د) كل السيارات الغالية فيها نظام مرئي

٢١) أبناء ابو صالح يحفظون القرآن الكريم، أكبرهم محمد وهو إمام مسجد، واصغرهم فهد، وهو طالب  
 في المرحلة الثانوية، إذن:  
 (أ) محمد يحفظ القرآن  
 (ب) فهد لا يحفظ القرآن  
 (ج) أصغرهم يدرس بالمرحلة المتوسطة  
 (د) أبناء أبو صالح كثيرون

٢٢) جميع الحضور مدعوين للحفل، خالد حضر الحفل ، وفيصل لم يحضر  
 (أ) خالد مدعو للحفل  
 (ب) فيصل لم يدعى للحفل  
 (ج) خالد لم يدعى للحفل  
 (د) فيصل لا يريد الحضور للحفل

٢٣) درجة مصعب أعلى من خالد ولكنه دون عبد الله ودرجة ياسر أعلى من وليد ولكنه دون مصعب، من  
 الأعلى درجة ؟  
 (أ) مصعب  
 (ب) عبد الله  
 (ج) وليد  
 (د) ياسر

(٢٤) إن الخياطة على الحرير أمر صعب ويحتاج دقة وتركيز كما أن الحرير سعره وتكلفته عالية جداً ، مما سبق نستفيد :

- (أ) الخياطة على الحرير فن قديم  
(ب) الخياطة على الحرير تحتاج تركيز ودقة  
(ج) الطلب على الحرير وذلك لعلو سعره  
(د) الخياطة تقتصر فقط على النساء

(٢٥) يفضل المزارع عثمان زراعة حبوب الشوفان على الشعير والرمان على البرتقال وزهر الأقحوان على ملكة الليل :

- (أ) الكوسة (ب) الباذنجان (ج) البامية (د) اليقطين

(٢٦) ضابط مسروق من بيته والجريمة حدثت الساعة الواحدة والنصف ظهراً وكان المشتبه بهم، نجار وسباك ومهندس وحارس ليلى، السؤال من هو السارق ؟

- (أ) نجار (ب) سباك (ج) مهندس (د) حارس

(٢٧) توصل مجموع من العلماء إلى اكتشاف فريد من نوعه، وهو الربط بين بعض الصفات الشخصية لأفراد وفصيلة دمهم، فمثلاً: أصحاب فصيلة (A) هم أصدقاء أوفياء مثابرون يتدرجون بنجاح في سُلّم الوظيفة وبرغم من ذلك فصحتهم هشة كما أن معرضون لإصابة بمرض القلب والسكر، أما أصحاب فصيلة (B) الرجال فيتميزون بحساسية الطباع، والتفوق في العمل، وأما النساء فشديدات الغيرة، أما أصحاب فصيلة (O) فيتمتع أصحابها بالنشاط والعمل الدؤوب.

بناء على معطيات النص، أي من العبارات الآتية صحيح:

- (أ) أن أصحاب فصيلة (AB) يجمعون بين الصفات (ب) أن أصحاب الفصيلة (A) و (B) يتميزون الشخصية لـ (A) و (B) بالتفوق في العمل  
(ج) أن الفصيلة (O) نادرة، وتعطي لجميع الفصائل (د) أن أصحاب الفصيلة (A) كلهم معرضون للإصابة بمرض القلب والسكر



نازل خمسة طلاب في إحدى الكليات المراكز الخمسة الأولى، وفقاً للمعطيات أدناه:  
حصل مازن على المركز الثاني أو الثالث أو الرابع.

(٢٨) لم يكن وليد الأول، جاء مشعل بعد وليد مباشرة، لم يحصل راكان على المركز الثاني  
أتى فراس بعد راكان، وبينهما زميل آخر.  
من صاحب المركز الأول؟

(أ) فراس (ب) مازن (ج) راكان (د) مشعل

(٢٩) أي الطلاب يقع ترتيبه بعد فراس مباشرة؟

(أ) مشعل (ب) راكان (ج) مازن (د) وليد

(٣٠) إذا كانت الرباط عاصمة الجزائر جملة خاطئة وكانت الرياض عاصمة المملكة فما هي الجملة المركبة  
الصحيحة؟

(أ) الرباط عاصمة الجزائر والرياح عاصمة المملكة (ب) الرباط عاصمة الجزائر أو الرياض عاصمة المملكة

(ج) الرباط عاصمة الجزائر إذا كانت الرياض عاصمة المملكة (د) الرباط عاصمة الجزائر فقط إذا كانت الرياض عاصمة المملكة

(٣١) خالد عمرة ١٥ سنة ومن شروط الحصول على بطاقة الأحوال أن يكون العمر ١٥ سنة

(أ) أخو خالد الأكبر لدية بطاقة أحوال (ب) أخو خالد الأصغر ليس لدية بطاقة أحوال

(ج) أخوة خالد لديهم بطاقة أحوال (د) أخوة خالد لا يملكون بطاقة أحوال

(٣٢) اليابان تقع شرق الفلبين والفلبين تقطع شرق الصين والصين تقع غرب الفلبين

(أ) اليابان غرب الكرة الأرضية (ب) اليابان شرق الصين

(ج) اليابان تقع في أقصى الغرب (د) اليابان تقع غرب الصين

(٣٣) من شروط التقديم على الماجستير تقدير جيد جداً وقياس لا يقل عن ٧٠%، أحمد درجته في  
القياس ٧٠ وتقديره جيد جداً

(أ) جميع من تم قبولهم مثل أحمد وأفضل (ب) أحمد أقل درجة من بين المتقدمين على الماجستير

(ج) جميع الحاصلين على درجة قياس ٧٠ مقبولين في (د) جميع الحاصلين على تقدير ممتاز مقبولين في  
الماجستير



تابعنا على السليجرام

٣٤) كرمت مدرسة جميع المتفوقين خلال السنة الدراسية وجميع المدعوين متفوقين، وكان فهد ضمن المدعوين للتكريم وخالد يدرس مع فهد

- أ) فهد من المتفوقين (ب) خالد من المتفوقين  
ج) خالد لم يدعى للحفلة (د) خالد ضمن المدعوين

٣٥) ذهب مجموعة إلى السودان للصيد، علماً أن الغزلان بالمحمية، أي العبارات صحيحة:

- أ) لم يصطادوا غزالاً (ب) اصطادوا غزالاً  
ج) لم يصطادوا شيئاً (د) اصطادوا شيئاً

٣٦) جميع الحضور مدعوين للحفلة، خالد حضر الحفلة، حمد لم يحضر

- أ) خالد مدعو للحفلة (ب) حمد لا يريد الحضور  
ج) حمد لم يدعى للحفلة (د) خالد لم يدعى للحفلة

٣٧) مهند وفيصل وعمار وفهد ونواف يسكنون في ٣ مناطق بالمملكة العربية السعودية، وعمار لا يسكن في نفس المنطقة التي يسكن فيها فيصل، وفيصل ونواف يسكنون في منطقة واحدة، وفهد لا يسكن في نفس المنطقة التي يسكن فيها نواف ومهند لا يسكن مع فيصل في منطقة واحدة، فأى العبارات صحيحة؟

- أ) فهد يسكن مع فيصل في منطقة واحدة (ب) فهد لا يسكن مع عمار في منطقة واحدة  
ج) فهد ومهند يسكنون مع عمار في منطقة واحدة (د) عمار لا يسكن مع نواف في منطقة واحدة

٣٨) قامت جامعة بتكريم الأوائل بإعطائهم هدايا والطلاب المتفوقين بإعطائهم شهادات شكر، جميع المشاركين تقديرهم ممتاز

- أ) المتفوقين حصلوا على شهادة شكر (ب) كل المتفوقين أوائل  
ج) الأوائل حصلوا على شهادة شكر (د) جميع المشاركين حصلوا على هدية وشهادة شكر

٣٩) إبراهيم وعادل وعمار وخالد، عماد توأم خالد، ابراهيم أكبر الأشقاء، خالد أصغرهم، عادل أصغر من محمد وأكبر من خالد، وفهد أصغر من خالد، من الأصغر؟

- أ) خالد (ب) عادل (ج) فهد (د) عماد



- (٤٠) سمكة لا تعيش إلا في البحر الأحمر، وقام خالد برحلة إلى البحر الأحمر لاصطياد السمك ؟  
أ) رحلته كانت في البحر الأحمر (ب) يصيد هذا النوع النادر من الأسماك  
ج) خالد يسكن في جده (د) رحلة غوص لاستكشاف البحر الأحمر

- (٤١) مسابقة وظيفية تقدم عليها كل من أحمد ومحمد وفراس وعلي وبدر، أحمد قبل فراس، وعلي بعد محمد، وفراس بعد علي، وبدر قبل أحمد، من فاز بالوظيفة  
أ) فراس (ب) علي (ج) بدر (د) محمد

- (٤٢) كل الحيوانات المفترسة آكلة اللحوم، بعض الحيوانات الأليفة آكلة اللحوم  
أ) الحيوانات الأليفة آكلة لحوم (ب) بعض الحيوانات المفترسة آكلة لحوم  
ج) الحيوانات الأليفة لا تأكل اللحوم (د) الحيوانات المفترسة تأكل اللحوم

- (٤٣) محمد خرج من البيت ووجد سيارته متسخة وفهم محمد خاطئ أن سبب اتساخ سيارته هو:  
أ) المطر (ب) الطيور (ج) الغبار (د) دخان السجائر

- (٤٤) محمد وعلي وأحمد وحمد ونواف خمس متسابقين شاركوا في سباق للجري، فكان نواف قبل محمد وأحمد وبعد علي وحمد وكان محمد قبل أحمد وبعد نواف وكان علي قبل حمد، فمن فاز بالسباق؟  
أ) محمد (ب) نواف (ج) علي (د) أحمد

- (٤٥) محمد وعلي وأحمد وحمد ونواف خمس متسابقين شاركوا في سباق للجري، فكان نواف قبل محمد وأحمد وبعد علي وحمد وكان محمد قبل أحمد وبعد نواف وكان علي قبل حمد، فمن الحاصل على المركز الأخير؟  
أ) محمد (ب) نواف (ج) علي (د) أحمد



تابعنا على التليجرام



كتب أحمد على الصناديق بعكس ما هو موجود داخلها، فإذا كان الصندوق الأول ليس به كمثرى، ولا برتقال والصندوق الثاني ليس به عنب ولا برتقال والصندوق الأول والثاني ليس بهما تفاح فأين يوجد العنب؟ (٤٦)



أ) الأول (ب) الثاني (ج) الثالث (د) الرابع

(٤٧) عبد الله ولد محمد وشقيق ماجد، ومريم أم ماجد وأخت أحلام، فأى من الآتي صحيح؟  
أ) مريم أم عبد الله (ب) عبد الله أبو أحلام (ج) أحلام عمه عبد الله (د) محمد أخو مريم

(٤٨) سلمان ونواف وفهد يجلسون في غرفة صفية واحدة، سلمان يدون الملاحظات وتقتضي التعليمات أن من يدون الملاحظات يجلس في المقاعد الأمامية، نواف لا يدون ملاحظات فأى من الآتي صحيح:  
أ) سلمان يجلس خلف نواف (ب) فهد يجلس خلف نواف  
ج) نواف يجلس في مؤخرة الصف (د) سلمان يجلس في مقدمة الصف

(٤٩) سمير أطول من حسان، ورامي أقصر من سمير، فأى الآتي هو الصحيح؟  
أ) لا يمكن معرفة من الأطول حسان أم رامي (ب) حسان أطول من رامي  
ج) رامي أطول من حسان (د) حسان ورامي لهما نفس الطول

(٥٠) أحمد يهزم قيس، وعبد الله يهزم هيثم، لكن قيس يهزمه فمن الأضعف؟  
أ) أحمد (ب) هيثم (ج) قيس (د) عبد الله

(٥١) ما هي الكلمة الغير منسجمة في هذه الكلمات :  
أ) بطاطس (ب) تفاح (ج) مانجو (د) خوخ

(٥٢) بتغيير أماكن الأحرف في هذه الكلمة (بطاطس) يمكنك الحصول على اسم أي شيء من هذه:  
أ) دولة (ب) مدينة (ج) نبات (د) بحر

(٥٣) اليد بالنسبة للقفاز هي مثل الرأس بالنسبة لـ  
أ) الحلق (ب) القبعة (ج) الرقبة (د) الجسم



تابعنا على السليجرام





## الاستيعاب اللفظي

### ملاحظات:

- (١) عليكم قراءة النص سريعاً لفهم الموضوع وتحديد الفكرة الرئيسية التي يدور حولها، والفكرة الجوهرية في كل فقرة، ومن ثم الأفكار الجزئية، وإن كنت ممن لا يجيد القراءة اقرأ السؤال أولاً ثم ابحث عن الإجابة.
- (٢) احرصوا على حركة العين، ويمكنك أن تضاعف الحركة بالتمرين على النظر للسطر الواحد على أنه مقسم إلى ٣ أو ٤ مجموعات من الكلمات المتلاصقة، ومن خلال النظر السريع إلى هذه المجموعة حاول فهم المعنى.
- (٣) احذر توقف العين كثيراً على الكلمة (المعاينة) حيث أثبتت دراسات كثيرة أن العين غير المدربة تتوقف بمعدل ستة إلا ثمان مرات على السطر الواحد وهو ما يؤدي إلى تأخير في القراءة وبطء في الفهم والاستيعاب.
- (٤) تجنب الرجوع المتكرر للتأكد من كلمة معينة.
- (٥) عند الإجابة احذر الإجابة الصحيحة الخاطئة، في بعض الأسئلة قد تعطى خيارات صحيحة في الواقع لكنها لا تتماشى مع المعلومات المذكورة في النص أو لا تتفق مع رأي الكاتب فتعتبر إجابة خاطئة، وهي إحدى مصائد امتحان القدرات العالمية.



تابعنا على التليجرام



### القطعة الأولى: البحر الميت:

يتميز البحر الميت بكثبان حوله يأتي الناس ليستمتعوا بأشكالها، لا تعيش فيه الأسماك ولا المخلوقات الحية نسبةً لارتفاع نسبة ملوحته فلا تتحملها المخلوقات الحية، يحتوي هواء البحر الميت على شحنات سالبة ومن الجدير بالذكر أن الشحنات السالبة المنتشرة في الجو تساعد في التنفس وعلاج حالات الربو وضيق التنفس، إن للبحر الميت فوائد كثيرة وأهمية كبيرة لما له من فائدة شفاءية والمناظر الجميلة التي يأتي الناس لزيارته ليستمتعوا بها.

٥٤	وفقاً للنص، كمية الملح في البحر الميت مقارنة بالبحار الأخرى:	أ	أقل	ب	أكثر
ب	متساوية	ج	غير معروفة	د	

٥٥	وفقاً للنص، يتميز البحر الميت :	أ	بكثبان حوله	ب	بارتفاع ملوحته
ب	بهوائه	ج	جميع ما سبق	د	

٥٦	وفقاً للنص: الأيونات السالبة مفيدة:	أ	للجهاز الهضمي	ب	للجهاز التنفسي
ب	للجهاز العصبي	ج		د	للعظام

## القطعة الثانية: الزلازل:

أثناء عملية الاهتزاز التي تصيب القشرة الأرضية تتولد ستة أنواع من موجات الصدمات: اثنتان تتعلقان بجسم الأرض حيث يؤثران على الجزء الداخلي من الأرض، بينما الموجات الأربعة الأخرى تكون موجات سطحية، ويمكن التفرقة بين الموجات أيضاً من خلال أنواع الحركات التي تؤثر فيها على جزئيات الصخور: حيث ترسل الموجات الأولية أو موجات الضغط جزئيات تتذبذب جيئة وذهاباً في نفس اتجاه سير هذه الأمواج بينما تنقل الأمواج الثانوية أو المستعرضة اهتزازات عمودية على اتجاه سيرها وعادة ما تنقل الموجات الثانوية بسرعة أقل من الموجات الأولية ومن ثم فعندما يحدث زلزال فإن أول موجات تصل وتسجل في محطات البحث الجيوفيزيقية في كل أنحاء العالم هي الموجات الأولية والثانوية.

(١) يمكن التمييز بين أنواع الزلازل عن طريق:

(أ) تكرارها	(ب) سطحها
(ج) اتجاهها	(د) عمقها

(٢) يبدأ نشاط اهتزازات الزلزال من

(أ) موجتها	(ب) البؤرة
(ج) سطحها	(د) باطنها

(٣) تختلف الموجات الثانوية عن الأولية بأنها:

(أ) متذبذبة	(ب) رأسية
(ج) مستعرضة	(د) أفقية

(٤) عدد الموجات السطحية:

(أ) ٤	(ب) ٢
(ج) ٥	(د) ٣



تابعنا على التليجرام



### القطعة الثالثة: الأكل باليد اليسرى:

عند ملاحظة الطفل يستعمل يده اليسرى عند الأكل يجب توجيهه بهدوء وتدريبه تدريجياً على استعمال اليد الأيمن وليكن التعامل معه بالترغيب وليس بالتوبيخ والترهيب فنحن في صدام مع سيالات عصبية قادمة من المخ تُهيمن على الجزء الأيسر في الجسم عند هؤلاء الأطفال ووسيلة التدريب تحتاج إلى وقت وتوجيه دونما توبيخ وتدريب الطفل على حمل الأشياء الخفيفة باستعمار اليد اليمنى.

(١) يجب التعامل مع الطفل الذي يأكل باليد اليسرى:

(أ) التوبيخ (ب) الترهيب (ج) التدريب (د) التعليم

(٢) العنوان الأنسب للقطعة ؟

(أ) صعوبة الأكل عند الطفل (ب) مشاكل الأكل عند الطفل  
(ج) أكل الطفل باليد اليسرى (د) حلول الأكل باليدين عند الأطفال



Telegram

تابعنا على التليجرام



### القطعة الرابعة: التأتأة عند الأطفال:

أحد أنواع اضطرابات الكلام التي تصيب في الغالب الأطفال بين الثانية والخامسة من العمر، وخاصة الأولاد منهم، وقد تصيب أيضاً البالغين ولكن بنسبة ضئيلة، ولكنها تختفي في معظم الحالات عندما يكبر الطفل، ويمكن أن نصفها بأنها عملية إطالة أو تكرار في بعض الكلمات والمقاطع الصوتية التي يصدرها الطفل، وقد تسبب للطفل مشاكل في التواصل مع الآخرين وقد يلجأ إلى الانطوائية والعزلة جراء هذه الحالة، لا يوجد علاج شاف للتأتأة ولكن من الممكن أن تؤدي بعض التغيرات السلوكية والتعامل مع الطفل وتدريبه على النطق الصحيح أن يخفف من الأعراض، ونستعرض سوياً أعراض التأتأة ومظاهرها وطرق علاجها والتخفيف من حدتها في مقالنا.

وقد تكمن المعالجة للأطفال في الوقت المبكر بالتعلم التدريجي في الكلام وذلك بالتعلم على انتظام التنفس تدريجياً والانتقال بين الكلمة والأخرى تدريجياً بمقطع صوتي واحد ومن ثم التوجه إلى الجمل الأكثر تعقيداً، ومساعدة الطفل على التخفيف من حدة القلق الذي ينتابه جراء تأتأته في الكلام، ومن الممكن أن يلجأ الطبيب إلى وصف دواء مضاد للقلق أو الاكتئاب إذا كانت حالة المريض تستدعي ذلك.

١) أفضل طريقة لعلاج التأتأة عند الأطفال ؟

- أ) التعلم المباشر (ب) التعلم المبكر  
ج) التعلم المتأخر (د) التعلم التدريجي

٢) لتحفيز الطفل على تخفيف التأتأة في الكلام يُنصح بالتحدث معه بطريقه ؟

- أ) بطريق إجباره بالتحدث (ب) بطريق الضغط عليه بالتحدث  
ج) بطريق مطالبة بسرعة الكلام (د) بطريق مُمتعة لجذبه للكلام

٣) اختر العنوان الأمثل للفقرة الأولى ؟

- أ) صُعوبة النطق عند الأطفال (ب) مراحل الكلام عند الأطفال  
ج) حلول التأتأة عند الأطفال (د) اضطرابات الكلام عند الأطفال



تابعنا على التليجرام

## القطعة الخامسة: الكرة الأرضية:

لو كانت الكرة الأرضية أصغر حجماً مما هي لضعفت جاذبيتها ولأفلت الهواء من جوها وتبعثر في الفضاء ولتبخر الماء وتبدد ولأصبحت جرداء مثل القمر لا ماء ولا هواء ولا جو ولا استحوالت الحياة. ولو كانت أكبر حجماً مما هي لازدادت قوتها الجاذبة ولأصبحت الحركة على سطحها أكثر مشقة ولأزداد وزن كل منا أضعاف والأصبح جسده عبئاً ثقيلاً لا يمكن حمله، ولو أنها دارت حول نفسها بسرعة أقل كسرعة القمر مثلاً لاستطال النهار إلى ١٤ يوم أو الليل إلى ١٤ ليلة ولتقلب الجو من حرمهك بطول أسبوعين إلى صقيع قاتل بطول أسبوعين ولأصبحت الحياة مستحيلة. وبالمثل لو أن الأرض اقتربت في فلكها من الشمس مثل حال الزهرة لأهلكتنا الحرارة، ولو أنها ابتعدت في مدارها مثل زحل والمشتري لأهلكتنا البرد. وأكثر من هذا فنحن نعلم أنها تدور بزاوية ميل قدرها ٣٣ درجة الأمر الذي تنشأ عنه المواسم وتنتج عنه صلاحية أكثر مناطق الأرض للزراعة والسكن. ولو كانت قشرة الأرض أكثر سمكاً لامتصت الأكسجين، ولما وجدنا حاجتنا من هذا الغاز الثمين. ولو كانت البحار أعمق لامتصت المياه الزائدة ثاني أكسيد الكربون ولما وجد النبات كفايته ليعيش ويتنفس.

ولو كان الغلاف الهوائي أقل كثافة لأحرقتنا النيازك والشهب المتساقطة بدلاً من أن تستهلك هذه الشهب وتتفتت في أثناء اختراقها للغلاف الهوائي الكثيف كما يحدث حالياً. ولوزادت نسبة الأكسجين عما هي عليه حالياً في الجو لازدادت القابلية للاحتراق ولتحولت الحرائق البسيطة إلى انفجارات هائلة. ولو انخفضت تحول نشاطنا إلى خمول.

(١) العامل الذي يؤثر على جاذبية الأرض:

- |             |           |
|-------------|-----------|
| (أ) وزنها   | (ب) شكلها |
| (ج) دورانها | (د) حجمها |

(٢) أسباب انعدام الحياة على القمر:

- |                   |                            |
|-------------------|----------------------------|
| (أ) وجود الأكسجين | (ب) عدم وجود الماء والهواء |
| (ج) وجود الهواء   | (د) وجود الماء العذب       |

(٣) العبارة التي لا تتفق مع ما ورد في النص

- |                                 |                       |
|---------------------------------|-----------------------|
| (أ) المشتري أقرب للشمس من الأرض | (ب) الأرض لها جاذبية  |
| (ج) الزهرة أشد حرارة من الأرض   | (د) زحل أبرد من الأرض |



تابعنا على التليجرام



(٤) استخدام الكاتب في النص:

- |                      |                      |
|----------------------|----------------------|
| (أ) الاستدلال الكيفي | (ب) الاستدلال الكمي  |
| (ج) أسلوب الاستفهام  | (د) الأسباب والنتائج |

(٥) يتكلم الكاتب عن الغلاف الجوي على أنه :

- |                           |                     |
|---------------------------|---------------------|
| (أ) يؤثر في النيازك       | (ب) يؤثر في النيازك |
| (ج) يحمي الأرض من النيازك | (د) يدمر الأرض      |



تابعنا على التليجرام



## القطعة السادسة: الدموع:

أثبتت الدراسات الحديثة أن البكاء مفيد للصحة إلا أن نوعية الدموع التي تذرف نتيجة الموقف عاطفي انفعالي تكون مختلفة من حيث التركيب والوظيفة، فالدموع عبارة عن تفاعلات كيميائية تأتي استجابة لدواع وحالات انفعالية مشبوبة بالعاطفة وبالتالي فهي أغني بالبروتين ويرى العلماء أن الدموع سواء كانت فرحة أم حزنا تساعد على إعادة التوازن الكيميائي للجسم.

أما عن أنواع الدموع التي تسيل من العين فهناك أنواع مختلفة ومتعددة، ومنها: الدموع المطرية التي تفرز حتى تحافظ على رطوبة العين، والدموع التحسسية ودموع العواطف التي تنهمر كرد فعل للمؤثرات العاطفية، والدموع السطحية، ودموع الحزن وغيرها، وأشار إلى أنه أثناء البكاء تزداد كمية الدمع المنهمر بمقدار يفوق المعدل الطبيعي بخمسين إلى مئة ضعف في الدقيقة، وتسكب العين وسطية (5) ملليمترات من الدمع يوميا، جدير بالذكر أن فتح وإغماض العين بشكل لا إرادي بمعدل (20) مرة في الدقيقة مهم؛ لأن هذه الحركة التي تحافظ على مرونة العينين.

ويرى العلماء أن الدموع الأصلية سواء كانت دموع فرح أم حزن تساعد على إعادة التوازن الكيمياء الجسم كما أنها تساعد على العلاج النفسي، وتشير إحدى الدراسات إلى أن النساء يجهدن بالبكاء بصوت مسموع نحو (64) مرة بالسنة بينما يبكي الرجال حوالي (17) مرة فقط في السنة.

ويعتقد الدكتور بيل فري من مركز أبحاث الدمع وجفاف العين في ولاية ميناسونا الأمريكية أن البكاء مفيد فقد تبين أن (85) بالمائة من النساء و(73) بالمائة من الرجال الذين شملتهم الدراسة شعروا بالارتياح بعد البكاء.

ويرى فري أن الدموع تخلص الجسم من المواد الكيميائية المتعلقة بالضغط النفسي، مشيراً إلى التركيب الكيميائي للدمع العاطفي والدمع التحسسي الذي يثيره الغبار مثلاً، فالدمع العاطفي يحتوي على كمية كبيرة من هرموني البرولاكين وأي سي تي أنشن اللذين يتواجدان في الدم في حال التعرض للضغط، وعليه فإن البكاء يخلص الجسم من تلك المواد.

١) ما العلاقة بين (مختلفة ومتعددة) ؟

أ) ترادف      ب) تعارض      ج) تضاد      د) تقابل

٢) علاقة (التي تحافظ على رطوبة العين وصحتها) بما قبلها:

أ) وظيفة      ب) بيان السبب      ج) نتيجة      د) ترادف

٣) عدد أنواع الدموع في النص:

أ) ٤      ب) ٥      ج) ٦      د) ١



تابعنا على التليجرام





\* ملحوظة: يُرجى العد جيداً في الاختبار (يختلف العدد حسب نموذج الاختبار).

(٤) يُفهم من الفقرة (١) أنّ الدموع:

- (أ) مفيدة ومهمة وصحية للإنسان (ب) مضرة وقد تصيبه بالاكتهاب  
(ج) ليس لها فائدة حقيقية ظاهرة (د) لا تضر ولا تنفع فوجودها كعدمه

(٥) العلاقة بين ( الدموع ) و ( الانهمار ) ؟

- (أ) طردية (ب) يجعله يزداد (ج) في تناقض (د) تضاد

(٦) الدموع المطرية هي التي:

- (أ) تحافظ على رطوبة العين (ب) تساعد على مرونة العين  
(ج) دموع الانتصار (د) دموع الجرح

(٧) علاقة (لأن هذه الحركة التي تحافظ على مرونة العينين) ؟

- (أ) تعليل (ب) نتيجة (ج) تضاد (د) تناقص

(٨) أفضل عنوان للفقرة الثانية:

- (أ) أنواع الدموع (ب) أسباب الدموع (ج) فائدة الدموع (د) أضرار الدموع



Telegram

تابعنا على التليجرام



## القطعة السابعة: الزلازل ٢:

١. تعرف الهزات على أنها ظاهرة كونية فيزيائية بالغة التعقيد، تظهر كحركات عشوائية للقشرة الأرضية على شكل ارتعاش وتحرك وتموج عنيف، وذلك نتيجة لإطلاق كميات هائلة من الطاقة من باطن الأرض، وهذه الطاقة تولد نتيجة لإزاحة عمودية أو أفقية بين صخور الأرض عبر الصدوع التي تحدث لتعرضها المستمر للتقلصات والضغط الكبير.

٢. ويتعاطم تأثير الهزات في الأراضي الضعيفة خصوصا في الرواسب الرملية والطينية حديثة التكوين، ويعمل ذلك بأن هذه الرواسب تهتز بعنف بسبب انخفاض معامل مرونتها وصلابتها وعدم مقدرتها على تخفيف التأثير التسارعي الذي تتعرض لها الحبيبات بفعل الزلازل.

٣. وفي حالة الزلازل التي تقع مراكزها السطحية في قاع البحار أو المحيطات فقد تؤدي إلى حدوث أمواج مائية ضخمة جدا تسمى «التسونامي» وهي كلمة يابانية معناها أمواج الموانئ أو الخلجان، إذ تؤدي الاهتزازات المصاحبة لحدوث الزلازل إلى تكون هذه الأمواج، وقد تصل سرعتها إلى ٨٠٠ كم / ساعة، وذلك نتيجة لانزلاق صفائح القشرة الأرضية عموديا بعضها على بعض، ومما يجدر ذكره هنا أن الزلازل التي تنشأ عن انزلاقات أفقية في الصفائح لا تؤدي إلى تكون أمواج التسونامي.

٤. وعموما تنشأ الزلازل التكتونية نتيجة للحركة النسبية للصفائح (القطع) التي تتشكل منها القشرة الأرضية، إذ تتحرك القارات مبتعدة أو مقتربة بعضها من بعض مشكلة إجهادات ضغط وشد بعضها على بعض، ويبدأ تراكم الإجهادات الداخلية في طبقات الصخور الواقعة على حدود الصفائح المتحركة، وعندما تصبح قيم الإجهادات المتراكمة أكبر من قيمة الإجهادات القصوى التي يمكن أن تحملها الصخور تحصل كسور وتحركات فجائية لطبقات الصخور، ما يؤدي إلى إطلاق كمية هائلة من الطاقة المتراكمة، حيث تنتقل هذه الطاقة على شكل موجات زلزالية في جميع الاتجاهات.

(١) نفهم من الفقرة الأولى أن السبب المباشر لحدوث الزلازل هو:

(أ) التشققات الأرضية الداخلية

(ب) التقلصات والضغط الكبيرة في باطن الأرض

(ج) الإزاحة العمودية أو الأفقية بين الصخور

(د) الكميات الهائلة من الطاقة المتولدة من باطن الأرض



تابعنا على التليجرام



- (٢) نفهم من الفقرة الثانية أن تأثير الزلازل على الأرض الصلبة:
- (أ) أقوى بسبب انخفاض معامل مرونتها وصلابتها
- (ب) أقل بسبب انخفاض معامل مرونتها وصلابتها
- (ج) أقوى بسبب ارتفاع معامل مرونتها وصلابتها
- (د) أقل بسبب ارتفاع معامل مرونتها وصلابتها

- (٣) يفهم من الفقرة الثالثة أن التسونامي تنشأ بسبب:
- (أ) الانزلاقات الأفقية في صفائح القشرة الأرضية
- (ب) أمواج الموائء والخلجان
- (ج) انزلاق صفائح القشرة الأرضية عمودياً بعضها على بعض
- (د) سرعة الرياح التي تصل إلى ٨٠٠ كم/ ساعة.

- (٤) تشير الفقرة الثالثة إلى أن التسونامي باليابانية:
- (أ) الزلازل العظيمة
- (ب) الاهتزازات المصاحبة لحدوث الزلازل
- (ج) الموجات الزلزالية المتسارعة
- (د) أمواج الموائء والخلجان

- (٥) يفهم من الفقرة الرابعة أن السبب في الكسور والتحركات الفجائية لطبقات الصخور هو:
- (أ) تراكم الإجهادات الداخلية في طبقات الصخور الواقعة على حدود الصفائح المتحركة
- (ب) زيادة قيم الإجهادات المتراكمة عن قيمة الإجهادات القصوى التي تتحملها الصخور
- (ج) الموجات الزلزالية المتسارعة
- (د) إطلاق كميات هائلة من الطاقة المتراكمة



تابعنا على التليجرام





- (٦) يفهم من الفقرة الرابعة أن حركة القارات التي تنشأ بسببها الزلازل تتمثل في:
- (أ) الحركة المتقاربة أو المتباعدة لها
  - (ب) الحركة الفجائية للقارات
  - (ج) الحركات المتوازية
  - (د) الحركات المتسارعة

- (٧) العنوان المعبر عن الموضوع هو:
- (أ) تباعد وتقارب القارات
  - (ب) سبب أمواج البحار والمحيطات
  - (ج) كيفية نشأة الزلازل وأثارها
  - (د) تفسير ظواهر التسونامي والموجات



تابعنا على التليجرام



### القطعة الثامنة: المنصور:

وحكى محمد بن عبدوس الجهشيارى، في كتاب الوزراء: أن المنصور لما حج بعد تقليد المهدي العهد، وتقديمه فيه على عيسى بن موسى، دفع عمه عبد الله بن علي، إلى عيسى بن موسى، ليعتقله، وأمره سراً بقتله، وكان يونس بن فروة يكتب لعيسى بن موسى.

فغزم عيسى على قتل عبد الله بن علي، ثم تعقب الرأي، فدعا يونس، فخبره بالخبر وشاوره. فقال له يونس: نشدتك الله أن لا تفعل، فإنه يريد أن قتله بك، وقتلك به، لأنه أمرك بقتله سراً، ويحك ذلك في العلانية، ولكن استره حيث لا يطلع عليه أحد، فإن طلبه منك علانية دفعته إليه، وإياك أن ترده إليه سراً أبداً، بعد أن قد ظهر حصوله في يدك علانية، ففعل عيسى ذلك وانصرف المنصور من حجه، وعنده أن عيسى قد قتل عبد الله ففسد إلى عمومته، ومن يشير عليهم بمسألته في أخيهم عبد الله فجاءوه يسألونه ذلك فدعى بعيسى بن موسى، وسأله عنه بحضرتهم. فدنا منه عيسى بن موسى، وقال له فيما بينه وبينه: ألو تأمرني؟ فقال: معاذ الله، ما أمرتك بذلك كذبت.

ثم أقبل على عمومته، فقال قد أقر بقتل عبد الله، وادعى على أبي أمرته بذلك، وقد كذب فشأنكم به.

قال: فوثبوا عليه لقتلوه، فلما رأى صورة أمره، صدق أبا جعفر، وأحضر عبد الله، فسلمه إليه بمحضر الجماعة، فكان عيسى يشكر ليونس بن أبي فروة ذلك، مدة عمره.

(١) الضمير في عمه يعود على:

- |     |                 |     |         |
|-----|-----------------|-----|---------|
| (أ) | عيسى            | (ب) | المنصور |
| (ج) | عبد الله بن علي | (د) | المهدي  |

(٢) وانصرف المنصور من حجه يعني:

- |     |          |     |                   |
|-----|----------|-----|-------------------|
| (أ) | رجع      | (ب) | سافر              |
| (ج) | غير رأيه | (د) | قارب على الانتهاء |



Telegram

تابعنا على التليجرام

٣) فشأنكم به يعني :

- |           |                        |
|-----------|------------------------|
| أ) اقتلوه | ب) افعلوا به ما تريدون |
| ج) اسجنوه | د) اتركوه              |

٤) لماذا استشار عيسى بن يحيى:

- |                 |                  |
|-----------------|------------------|
| أ) ليقنعه برأيه | ب) ليستشيريه     |
| ج) يشاركه الفكر | د) ليستنير برأيه |

٥) معنى فتعقب الرأي:

- |                 |              |
|-----------------|--------------|
| أ) أخذ القرار   | ب) تأمل فيه  |
| ج) مضى إلى فعله | د) استهان به |

٦) وتقديمه فيه الضمير في كلمة (فيه) يعود على:

- |          |            |
|----------|------------|
| أ) العهد | ب) المنصور |
| ج) الحج  | د) التقليد |

٧) يونس شكره على:

- |               |                  |
|---------------|------------------|
| أ) نصحه       | ب) كشف الخطة     |
| ج) الوقوف معه | د) لتبليته دعوته |



Telegram

تابعنا على التليجرام



### القطعة التاسعة: النفط:

النفط أو النفط الخام؛ عبارة عن سائل باللون الأسود، أو البني الغامق، أو الأصفر أحياناً، حيث يعتمد اللون على المكونات الداخلية للسائل، يتواجد بشكل طبيعي في طبقات الأرض، أو قد يكون مختلطاً بالرمال، وهو مزيج معقد من الهيدروكربونات، والغاز الطبيعي، وشمع البارافين، ويحتوي على عناصر غير معدنية، مثل: الكبريت، والأكسجين، والنيتروجين.

يتواجد النفط في أعماق الأرض، ونتيجة للضغط العالي يبدأ بالتدفق بشكل بطيء نحو السطح، حيث يكون الضغط أقل، ويستمر هذا التدفق حتى يصادف النفط طبقة غير مُنفذة من الصخور، وهناك يبدأ بالتجمع داخل الخزانات الموجودة على بعد عدة أمتار من سطح الأرض، ويتم تجديد أماكن الخزانات من قبل علماء الكيمياء والجيولوجيا عن طريق دراسة الهياكل الصخرية تحت الأرض، واستخدام أجهزة الاستشعار لتحديد التخطيط الجيولوجي للأرض، وبعد ذلك يتم حفر الآبار باستخدام حفارات نفطية، وبشكل عمودي نحو مصدر النفط.

(١) كيف يستخرج النفط؟

- (أ) عن طريق الضغط (ب) عن طريق الحفر  
(ج) عن طريق الحرارة (د) عن طريق الدفع

(٢) النفط يتواجد تحت الأرض على شكل

- (أ) حقول (ب) سوائل (ج) مواد صلبة (د) غازات

(٣) يتم اكتشاف النفط عن طريق؟

- (أ) حفر سطح الأرض. (ب) فحص سطح الأرض  
(ج) فحص باطن الأرض (د) الحفر إلى عمق الأرض



تابعنا على التليجرام

## القطعة العاشرة: الكوليسترول:

في العام ١٧٨ م تم التعرف على الكوليسترول ودوره في تكوين الحصوات المرارية، وفي العام ١٩٤٧ م تم اتهامه والدهون الأخرى، عندما ترتفع مستوياتها عن المعتاد. في حدوث النوبات القلبية وأمراض تصلب الشرايين. إن النمط الغذائي وفروقه بين الشعوب هو العامل الأهم في تلك العلاقة مع الكوليسترول فالشعوب الأوروبية والأمريكية تستهلك أغذية دهنية تحتوي على حوالي ٤٢% من مجموع السعرات الحرارية المطلوبة للجسم، لذا تزداد عندهم مشكلات زيادة الكوليسترول بينما أغذية شعوب جنوب شرق آسيا ودولة جنوب إفريقيا على سبيل التمثيل «عدا سكانها البيض الذين عادتهم الغذائية مشابهة لنظرائهم في الغرب، تكثر فيها المصادر النباتية، ولا تشكل الدهون الحيوانية فيها سوى ١٧ - ٢٠% من إجمالي السعرات الحرارية. وفي السنين الأخيرة ويسبب الارتفاع النسبي في معدلات الدخول وزيادة الوعي الغذائي، وتغير أنماطه أصبحت الطاقة الحرارية المحصلة من اللحوم والدهون الحيوانية تزيد على ٣٥% في المدن الكبرى، وحوالي ٢٥% في الريف، لذا كان السبب الغذائي وارتفاع معدلات البدانة وراء زيادة أمراض تصلب شرايين القلب والدماغ والنوبات القلبية والسكتات الدماغية بصورة كبيرة.

الكوليسترول ليس لديه القدرة على الذوبان في الماء/ مصل الدم، ولكي يذوب يتحد ببعض البروتينات التي يصنعها الكبد لتكوين جزئيات كبيرة تعرف بالدهنيات البروتينية وهذه البروتينات الدهنية الحاملة للكوليسترول منها البروتين الدهني منخفض الكثافة، ويعرف به النوع الرديء، «لأن ارتفاع مستوياتها وترسبها في جدران الشرايين وبخاصة شرايين القلب تعتبر سببا رئيسيا للإصابة بتصلب الشرايين والنوبات القلبية، وكذلك البروتين الدهني عالي الكثافة، ويعرف به النوع الجيد» «من المحتمل أن له صفة وقائية ضد أمراض تصلب الشرايين، إذ تعمل على تخليص الأنسجة من رواسب الكوليسترول وعلى زيادة إفرازه في سائل الصفراء».

إن الزبد والسمن البلدي، وبعض أنواع السمن الصناعي، وصفار البيض واللحوم الدهنية كلحم الضأن، والكبد والمخ والكلوي والريان والتونة والكافيار والنخاع والساردين، والشكولاتة وزيت جوز الهند.

أطعمة غنية بالدهون المشبعة يؤدي زيادة استهلاكها ولمدة طويلة إلى - زيادة مستقبلات البروتين الدهني المنخفض الكثافة، مما يسمح لكوليسترول البروتين الدهني المنخفض الكثافة أن يعلق بالخلية لتستعمله، ومن ثم يتراكم كوليسترول البروتين الدهني المنخفض الكثافة، ويرتفع من مستواه الطبيعي، فتترسب أملاحه على الجدران الداخلية المبطنة للشرايين القلبية والدماغية مما يؤدي لصلابتها وتصلبها وخشونتها وضيقها وعجزها عن القيام بدورها.



تابعنا على التليجرام





- (١) تم اكتشاف العلاقة بين ارتفاع الكوليسترول والأمراض القلبية في القرن الميلادي:  
(أ) السابع عشر  
(ب) الثامن عشر  
(ج) التاسع عشر  
(د) العشرين

- (٢) يستنتج أنه يجب علينا:  
(أ) الامتناع عن الدهون لضررها الأكيد.  
(ب) الإكثار من الدهون لأهميتها الغذائية.  
(ج) تعاطي الأدوية التي تخفض الكوليسترول.  
(د) التقليل من الدهون عند ارتفاع مستوياتها.

- (٣) أشارت القطعة أنه زيادة الطاقة الحرارية المحصلة من اللحوم والدهون:  
(أ) زيادة الدخل مع زيادة الوعي الغذائي.  
(ب) تبدل أساليب التغذية وزيادة الدخل.  
(ج) الارتفاع النسبي في معدلات الدخل.  
(د) تغير أنماط الغذاء في المدن والأرياف.

- (٤) يستنتج أن معدل زيادة الطاقة الحرارية في المدن والأرياف هو:  
(أ) ٢٠%  
(ب) ٢٥%  
(ج) ٣٠%  
(د) ٣٥%

- (٥) أشارت القطعة أن البروتين الدهني ذات الكثافة المنخفضة:  
(أ) مفيد للجسم لعدم قدرته على الترسيب  
(ب) مفيد للشرايين لأن ترسبه محدود  
(ج) مضر لأنه يترسب في الكبد والقلب  
(د) مضر لترسبه على جدران الشرايين

- (٦) الكوليسترول يساعد الجسم عندما يتحد مع:  
(أ) البروتين الدهني  
(ب) البروتين الدهني ذي الكثافة المنخفضة  
(ج) البروتين الدهني ذي الكثافة العالية  
(د) البروتين غير الدهني



تابعنا على التليجرام



- (٧) زيادة استهلاك الأطعمة ذات الدهون المشبعة تؤدي إلى:
- (أ) ارتفاع فاعلية البروتين الدهني المنخفض الكثافة.
- (ب) النهم الشديد لأكل صفار البيض واللحوم.
- (ج) ارتفاع فاعلية البروتين الدهني العالي الكثافة.
- (د) عدم تقبل الأطعمة البحرية كالتونة والكافيار.

(٨) وردت عبارة (فتترسب أملاحه) في الفقرة الأخيرة ويعود فيها الضمير على:

- (أ) الكوليسترول البروتين الدهني
- (ب) البروتين
- (ج) البروتين الدهني
- (د) كوليسترول البروتين الدهني

(٩) من خلال الفقرة الأخيرة نستنتج أن العلاقة بين مدة استهلاك الأغذية وزيادة مستقبلات البروتين علاقة:

- (أ) عكسية
- (ب) طردية
- (ج) تكاملية
- (د) شمولية



تابعنا على التليجرام

## القطعة الحادية عشر: التصحر:

١. ظاهرة التصحر هي ظاهرة جغرافية تعني انخفاض أو تدهور قدرة الإنتاج البيولوجي للأرض؛ مما قد يقضي في النهاية إلى خلق ظروف شبه صحراوية أو بعبارة أخرى تدهور خصوبة أراضي منتجة سواء كانت مراعي أو مزارع مروية؛ بأن تصبح أقل إنتاجية إلى حد كبير؛ أو ربما تفقد خصوبتها كلياً .

٢. وقد اشتقت كلمة التصحر من الصحراء ( إقليم بيومناخي ) تكون بعد انتهاء العصر المطير، وحلول العصر الجاف أي أنه تكون من منذ خمسين ألف سنة مضت - والإقليم الصحراوي يتفاوت ، فالصحراء الكبرى و صحراء الصومال و صحراء الربع الخالي في المملكة العربية السعودية هي من نوع الصحاري الحارة الجافة ، في حين نجد أن بادية الشام بما فيها الصحراء الأردنية من الصحاري المعتدلة الجافة .

٣. حددت الأمم المتحدة حالات التصحر وهي :

التصحر الشديد جدا : وهو تحول الأرض إلى حالة غير منتجة تماما لا يمكن استصلاحها إلا بتكاليف باهظة وعلى مساحات محدودة فقط وفي كثير من الأحيان، تصبح عملية الإصلاح الزراعي غير منتجة بالمرة ، والتصحر الشديد : عندما تنتشر نباتات غير مرغوب فيها ويحدث انخفاض للإنتاج النباتي الجيد ، والتصحر المعتدل : حيث ينخفض الإنتاج النباتي الجيد المطلوب ، والتصحر الطفيف : حيث يحدث تلف أو تدمير بسيط جدا في الغطاء النباتي أو التربة.

٤. وللتصحر أسباب : أولها حمل الرياح والعواصف الترابية الأتربة من الصحاري والأرض الجافة ودفعها إلى المدن. وتجريف تربة الأراضي الخصبة لاستغلالها في صناعة الطوب الأحمر وإزالة الغابات التي تعمل على تماسك تربة الأرض والرعي الغير منظم من قبائل البدو يسبب تلف الحشائش وعدم المعرفة بأساليب الزراعة الصحيحة المناسبة للأنواع المختلفة من الأراضي ونويات الجفاف وقلة الأمطار التي تصيب بعض المناطق شبه الصحراوية وعدم سن القوانين التي تحد من التعدي على المراعي الطبيعية.

٥. إن الأهداف العامة لمكافحة التصحر هي منع اندفاع التصحر واستصلاح الأراضي المتصحرة، وتحديد لإنتاجها ويمكن القول أن التوصيات التالية تلقي الضوء على بعض ملامح علاج المشكلة مثل : صيانة الموارد الطبيعية من تربة وماء ، وإدخال محاصيل جديدة أكثر ملاءمة للظروف البيئية ، وتثبيت الكثبان الرملية ، واستخدام أسلوب الرعي المؤجل بحظر الرعي في بعض المناطق فترة زمنية كافية لإتاحة الفرصة الاسترداد الغطاء النباتي لحيويته ، واللجوء إلى النظم المناسبة والمحسنة لزراعة المحاصيل التي تؤدي إلى توفير الغطاء النباتي الدائم ، وصيانة المورد المائية ( العيون والآبار ) وماء السيول التي تعقب الأمطار مثل إقامة السدود ، وتوفير مصادر أخرى للطاقة في مناطق الأرياف بدلا من قطع الأشجار واستخدامها في الوقود ، | وسن القوانين التي تمنع قطع الأشجار، ومنع تلوث المياه والبحار العذبة وغير العذبة والتوسع في زراعة الشجيرات الرعوية الملائمة .... إلخ.



تابعنا على التليجرام



- (١) من الفقرة (١) نفهم أن التصحر يساهم في:
- (أ) علاج مشكلة نقص الغذاء (ب) تفاقم مشكلة نقص الغذاء
- (ج) تنمية محاصيل معينة (د) الري المطري
- (٢) من الفقرة (٢) نفهم أن الصحاري تنقسم لـ:
- (أ) نوعين (ب) ثلاثة أنواع
- (ج) أربعة أنواع (د) خمسة أنواع
- (٣) يتبين من الفقرة (٣) أن عدد حالات الصحاري:
- (أ) ثلاثة (ب) أربعة (ج) ستة (د) ثمانية
- (٤) من الفقرة (٣) يحدث التصحر الشديد حين:
- (أ) تصبح الأرض غير منتجة تماماً (ب) يحدث تلف بسيط في الغطاء النباتي
- (ج) ينخفض الإنتاج النباتي الجيد المطلوب (د) تنتشر نباتات غير مرغوب فيها
- (٥) نستنتج من الفقرة (٥) أن علاج مشكلة التصحر:
- (أ) يسير جداً (ب) مستحيلاً
- (ج) صعب لكنه ليس مستحيل (د) نادر
- (٦) من الفقرة (٥) لكي يسترد الغطاء النباتي حيويته لابد من:
- (أ) منع الرعي مطلقاً (ب) استخدام أسلوب الرعي المؤقت
- (ج) استخدام النظم المحسنة للمحاصيل (د) صيانة العيون والآبار
- (٧) في الفقرة (٥) مصادر الطاقة في الأرياف:
- (أ) معدومة (ب) غير موجودة (ج) متاحة (د) غير ضرورية
- (٨) أنسب عنوان لهذه القطعة:
- (أ) تحسين المحاصيل (ب) استصلاح الأراضي
- (ج) أسباب التصحر وعلاجه (د) خطورة الجفاف



تابعنا على التليجرام

## القطعة الثانية عشر: الدهون:

١. اتسم غذاء القرن العشرين بأنه غذاء غير صحي، حيث أثبتت الدراسات أن الأمراض الناجمة عن اختلال توازن الغذاء في ذلك القرن كانت في مقدمة الأسباب المؤدية إلى الموت وأتى مرض شرايين القلب التاجية في طليعة تلك الأمراض، فماذا حدث لغذاء القرن العشرين؟
٢. لقد ازداد استهلاكنا للسكر بما يعادل ٦٢ كغ من السكر سنوياً للشخص الواحد؛ وليس للسكر من فائدة سوى أنه مصدر طاقة للإنسان، ورغم أنه لا توجد علاقة مباشرة بين تناول السكر ومرض شرايين القلب التاجية، إلا أن الإفراط في تناول السكر يزيد من البدانة، ويقاوم الداء السكري، ومن المعروف أن ثمة علاقة بين البدانة، والداء السكري، وارتفاع ضغط الدم، ومرض شرايين القلب التاجية.
٣. وتشير الدراسات العلمية الحديثة إلى وجود علاقة أكيدة بين الإفراط في تناول الملح وارتفاع ضغط الدم، وهناك عدد من الأطعمة الدهنية التي يحتسى الملح وراءها، كالمواخ وشرائح البطاطا والمعلبات والأجبان.
٤. وأبسط طريقة للإقلال من الملح هي تجنب إضافة الملح إلى طاولة الطعام، والإقلال منه أثناء الطهي، ولكن علينا أن نتذكر أن فقدان الملح يمكن أن يؤدي إلى تشنجات في العضلات، وإلى الإحساس بالتعب العام، كما يحدث للعاملين في البيئة الحارة دون وقاية من الشمس، حيث يفقد الملح بالتعرق الشديد، وإذا كنا نتناول غذاءً غنياً بالفواكه والخضروات، فإننا سنحصل على كافة المعادل التي يحتاج إليها الجسم، فما فيها الصوديوم والكلور، والمعروف أن ملح الطعام ما هو إلى كلور الصوديوم.
٥. امتاز غذاء القرن العشرين بأنه غني بالدهون الحيوانية، ولا شك أن الإفراط في تناولها يزيد من حدوث مرض شرايين القلب التاجية، ويسبب البدانة، ويرفع كوليسترول الدم الذي يعد أهم أسباب جلطة القلب وانسداد الشرايين التاجية.
٦. ومما يؤدي إلى رفع مستوى الكوليسترول في الدم أيضاً استهلاك الكميات الكبيرة من القهوة والشاي، والمأكولات السريعة، الفقيرة إلى الألياف والفيتامينات، الغنية بالدهون السيئة أو السكريات.
٧. ومع زيادة مشاكل التلوث والتدخين يزداد الوضع الصحي سوءاً، فهل لنا أن نعتبر من دراسات القرن العشرين وأخطاره؟



تابعنا على التليجرام

(١)	الغرض من استفهام السطر الثالث في الفقرة (١) هو؟		
(أ)	التقرير	(ب)	التمني
(ج)	النفي	(د)	التعجب
(٢)	يفهم من الفقرة ٢ أن استهلاكنا من السكر ازداد سنوياً للشخص الواحد بما يعادل:		
(أ)	٦٣,٠٠٠ كليو غرام	(ب)	٦٣,٠٠٠ غرام
(ج)	٦٣,٠٠٠ أوقية	(د)	٦٣,٠٠٠ رطل
(٣)	نستنتج من الفقرة ٢ أن السكر:		
(أ)	له فوائد كثيرة		
(ب)	له علاقة مباشرة بمرض شرايين القلب التاجية		
(ج)	مجازاة الحد في تناوله لها علاقة غير مباشرة بمرض شرايين القلب التاجية		
(د)	التقصير في تناوله له علاقة غير مباشرة بمرض شرايين القلب التاجية		
(٤)	الفعل يفاقم في السطر الثالث في الفقرة ٢ يعني:		
(أ)	يُعالج	(ب)	يُسبب
(ج)	يُثبط	(د)	يستفحل
(٥)	نستنتج من الفقرة ٤ أن أبسط طريقة للإقلال من الملح هي ؟		
(أ)	تجنب تناول الموالح والمعلبات وأجبان		
(ب)	تجنب إضافة الملح إلى طاولة الطعام وفي أثناء الطهي		
(ج)	تناول الغذاء الغني بالفواكه والخضروات		
(د)	العمل في بيئة حارة دون وقاية من الشمس		
(٦)	ينصح الأطباء على وجه العموم بتناول:		
(أ)	الدهون الحيوانية	(ب)	القهوة والشاي
(ج)	المأكولات السريعة	(د)	الفواكه والخضروات



تابعنا على التليجرام

- (٧) يفهم من الفقرة (٥) أن أحد أهم أسباب انسداد الشرايين التاجية هو:
- (أ) فقدان الدم  
(ب) الألياف التي تكون في الأطعمة  
(ج) كولسترول الدم  
(د) كثرة الدم في الشرايين
- (٨) عبارة الغنية بالدهون السيئة في الفقرة ٦ تدل على:
- (أ) أن كل الدهون سيئة  
(ب) أن بعض الدهون سيئة  
(ج) أن الدهون الغنية سيئة  
(د) أن الدهون ليست سيئة
- (٩) العبارة الصحيحة شكلاً ومضموناً في العبارات التالية هي:
- (أ) كلما زادت مشاكل التلوث والتدخين كلما قل الوضع الصحي  
(ب) كلما قلت مشاكل التلوث والتدخين قل الوضع الصحي سوءاً  
(ج) كلما زادت مشاكل التلوث والتدخين زاد الوضع الصحي سوءاً  
(د) كلما عرفت مشاكل التلوث والتدخين زاد الوضع الصحي سوءاً
- (١٠) أنسب عنوان لهذا النص هو:
- (أ) الغذاء والصحة  
(ب) وصايا طبية  
(ج) غذاؤنا  
(د) أسباب الأمراض وعلاجها



تابعنا على التليجرام

## القطعة الثالثة عشر: الإنترنت:

١. حين نتحدث عن ثقافة الإنترنت، ينصرف حديثنا لأول وهلة إلى جوانبها الفنية، التي سرعان ما تتوارى لتبرز جوانبها الاجتماعية والثقافية. وكان من الطبيعي أن تكون شبكة الإنترنت أسرع مما سبق من وسائل الاتصال الحديثة في نزع قناعها التقني التكشف عن نفسها بصفاتها ساحرة ثقافية في المقام الأول، فهي تتعامل مع جميع عناصر المنظومة الثقافية، سواء اعتبرت الثقافة تراثاً قومياً، أو إبداعياً وتعبيرياً.
٢. إضافة إلى ذلك، تسهم هذه الشبكة في تشكيل وعي الفئات الاجتماعية، وتلعب دوراً حيوياً في تكامل منظومة الثقافة مع منظومة التربية والإعلام والاقتصاد. والأهم من ذلك كله أن هذه البنية المعلوماتية الجديدة توفر، ربما لأول مرة، بيئة مثالية لحوار الثقافات.
٣. كان شاغل البشرية هو العلاقة بين التنمية والبيئة، وكيف نحمي التنوع البيولوجي من الانقراض بسبب التطبيق الأعمى لتكنولوجيا الصناعة دون مراعاة لآثارها الجانبية. وأصبح شاغلنا الآن هو كيف نحمي التنوع الثقافي من الانقراض بسبب إساءة استخدام تكنولوجيا المعلومات، وهيمنة ثقافة واحدة ولغة واحدة على لغات العالم وثقافته.
٤. لقد باتت هذه القضية المحورية هي شاغل الجميع بعد اتضاح ما لوسائل الاتصال الحديثة، وعلى رأسها الإنترنت، من إمكانيات تؤهلها لتصبح أمضى أسلحة الهيمنة الثقافية والاقتصادية والسياسية، بل الأمنية أيضاً. هذا الهاجس المخيف جثم على مؤتمر حول الثقافة والتنمية عقد في استكهولم عام ١٩٩٨م، خلص إلى ضرورة النظر إلى تكنولوجيا المعلومات من منظور ثقافي تنموي، وضرورة تكاتف الشعوب والأمم من أجل التصدي لظاهرة التجنيس، أي التماثل الثقافي، الجاري حالياً على قدم وساق.
٥. وتمثل الإنترنت بالنسبة لنا، نحن العرب، تحدياً ثقافياً قاسياً على الجبهات جميعها؛ فقد أصبحنا في ظلها مهتدين بفجوة لغوية تفصل بين العربية ولغات العالم ومهتدين بضمور شديد في نتاجنا الإعلامي وإبداعنا، ومهتدين أيضاً بسلب تراثنا من فنون شعبية، وأزياء، وطرز معمارية، وغيرها. لكن الإنترنت، في الوقت نفسه، تفتح أمامنا فرصاً عدة هي: تثبيت ثقافتنا العربية، بصفاتها ثقافة إنسانية أصيلة وتعويض تخلفنا في كثير من مجالات العمل الثقافي، وممارسة حقنا في نشرها، بالإضافة إلى استمساكنا بها، وبيائها على حقيقتها للعالم.
٦. إن الموقف يتطلب إعادة النظر بصورة عميقة في سياساتنا الثقافية تجاوباً مع ثقافة الإنترنت، وذلك في إطار الاستراتيجية الشاملة للثقافة العربية التي أعدتها المنظمة العربية للتربية والثقافة والعلوم، ووفقاً لتوصيات مؤتمر استكهولم المشار إليه.



تابعنا على التليجرام



(١) يفهم من الفقرة (٢) أن الإنترنت:		
(أ) ركيزة اقتصادية محايدة	(ب) مفسد لمنظومة الإعلام	
(ج) ذو أثر اجتماعي قوي	(د) بديل عن وسائل التربية	
(٢) ترى الفقرة (٢) أن الإنترنت ميدان:		
(أ) لانسجام الثقافات	(ب) لتباعد الثقافات	
(ج) لترسيخ الثقافات	(د) لحماية الثقافات	
(٣) تفيد الفقرة (٣) أن إساءة استخدام التقنية الصناعية وتقنية المعلومات تؤدي إلى:		
(أ) تشجيع البحث عن بدائل	(ب) تهديد التنوع بالتلاشي والفاء	
(ج) الإضرار بالشعوب الفقيرة	(د) الحد من التطور الصناعي	
(٤) بناء على الفقرتين (٣) و (٤) يمكن القول: إن (التنوع الثقافي) و (التجنيس الثقافي):		
(أ) مترادفان	(ب) متكاملان	
(ج) متناقضان	(د) متوائمان	
(٥) تدعو الفقرة (٤) إلى تكاتب الشعوب، من أجل:		
(أ) تطوير الثقافة عبر الإنترنت		
(ب) توفير تقنية المعلومات لكل الشعوب		
(ج) مقاومة الانحلال وتفكك الأسرة		
(د) الحفاظ على تمايز الثقافات		
(٦) يقصد بعبارة (القضية المحورية) الواردة في الفقرة (٤):		
(أ) حماية التباين الثقافي	(ب) التكنولوجيا الصناعية	
(ج) استخدام المعلومات	(د) التنوع البيولوجي	
(٧) وفقاً للفقرة (٥)، عدد الفرص التي تفتحها الإنترنت أمام الأمة العربية يبلغ:		
(أ) ٣	(ب) ٤	(ج) ٥
(د) ٦		



تابعنا على التليجرام



٨) تدعو الفقرة (٦) إلى إعادة النظر في سياستنا الثقافية بهدف:

- (أ) دخول القرن الحادي والعشرين (ب) فرض ثقافتنا على العالم الخارجي  
(ج) تجديد الخطاب الثقافي الوطني (د) التكيف مع أساليب الاتصال الحديثة

٩) وفقاً للفقرة (٦) فإن مهمة المنظمة العربية للتربية والثقافة والعلوم هي:

- (أ) التخطيط لأجهزة استراتيجية (ب) رسم السياسات الثقافية العربية  
(ج) تسويق البرامج الثقافية الحديثة (د) نشر الثقافة العربية البديلة

١٠) نستنتج من عموم النص أن (الثقافة) تعني:

- (أ) سلوك الإنسان وأعماله وعلومه ومعتقداته ومعارفه  
(ب) القراءة الواسعة، في جميع أنواع العلوم والمعارف  
(ج) السلوك الراقى المتحضر في الحياة اليومية  
(د) مراعاة العادات الاجتماعية، والعناية بالمظهر



تابعنا على التليجرام

## القطعة الرابعة عشر: الإدارة :

تعد الإدارة من أهم النشاطات الإنسانية التي تمارس داخل المجتمعات، حيث لها تأثير كبير على نواحي الحياة المختلفة نظراً لارتباطها المباشر بالشؤون الاقتصادية، والقضايا الاجتماعية، والسياسية، فالإدارة هي الجهة المسؤولة التي تعمل على جمع الموارد الاقتصادية وتوظيفها من أجل إشباع حاجات الفرد والجماعات في هذه المجتمعات، حيث تتطور المجتمعات وتتقدم بالاعتماد على الإدارة، ولهذا تعتمد الدول عليها من أجل توفير الرخاء لمواطنيها، وتعتبر الإدارة الناجحة أساس نجاح منظومة المجتمع وتطورها.

تعريف الإدارة تعرف الإدارة بأنها عملية تحقيق الأهداف الموضوعية من خلال استغلال الموارد والعناصر المتاحة، حسب منهج محدد، وضمن بيئة محددة، كما تعرف بأنها عملية التخطيط والتنظيم، والرقابة، والتنسيق، والتوجيه المطبقة على الموارد المالية والبشرية، من أجل تحقيق أفضل النتائج، بأقل التكاليف، وأفضل الطرق وأقصرها، والإدارة هي فرع من فروع العلوم الاجتماعية.

أنواع الإدارة " الإدارة العامة ": تتميز بأنها تعمل خلال الظروف الاحتكارية بعدد كبير من الموظفين، حيث تقدم خدمات عامة ضخمة لا تكون غايتها الربح، وإنما تقدم الخدمات الواجبة والضرورية لأفراد المجتمع، وتلتزم بمساواة المواطنين أمام هذه الخدمات دون تمييز.

"إدارة الأعمال": تتميز عن الإدارة العامة بروح التنافس الحادة، حيث إن الهدف الرئيسي لإدارة الأعمال تحقيق أقصى ربح مادي ممكن من خلال إدارة المشاريع الخاصة، إلا أنها مشاريع أصغر من مشاريع الإدارة العامة، كما أن عدد موظفيها أقل من موظفي الإدارة العامة.

مستويات الإدارة العليا : تتمثل في المدير العام أو رئيس مجلس الإدارة.

" الإدارة الوسطى " : تتمثل بمدراء الأقسام.

" الإدارة التنفيذية " : تعرف أيضا بالإدارة التشغيلية والتي تتمثل بالمشرفين بشكل مباشر على تنفيذ

الأعمال، وتطبيق السياسات على أرض الواقع.

(١) تُعرف الإدارة بأنها:

(أ) متنوعة (ب) متخصصة (ج) مهنية (د) شاملة

(٢) الإدارة فن عندما تتعامل مع:

(أ) الآلات (ب) الأفراد  
(ج) الأنظمة والقوانين (د) الأرقام والإحصائيات



تابعنا على التليجرام



(٣) الفرق بين الإدارة العليا والإدارة الوسطى:

- (أ) الإدارة الوسطى ترفض المقترحات لأنها لا تتماثل مع رأيها.  
(ب) الإدارة الوسطى لا تتوافق مع السلطة التشريعية العليا.  
(ج) الإدارة العليا تختص بعملية ترجمة الأهداف والسياسات العامة المحددة.  
(د) تمثل الإدارة العليا القاعدة الأساسية للمتخصصين والخبراء في كل المشاريع.

(٤) توجه الإدارة التقليدية إلى:

- (أ) التعامل المباشر (ب) التعامل الإلكتروني  
(ج) التعامل عن طريق الوسيط (د) التعامل عن بُعد

(٥) القرارات التي تُتخذ تكون عن طريق:

- (أ) الإدارة العليا (ب) الإدارة الوسطى  
(ج) الإدارة العليا والوسطى (د) الإدارة العليا والمباشرة

(٦) أهداف الرقابة:

- (أ) تطوير الأداء الوظيفي (ب) مراقبة سلوكيات الموظفين  
(ج) متابعة الأداء الوظيفي (د) معاقبة الموظفين الغير منضبطين



تابعنا على التليجرام

### القطعة الخامسة عشر: العمل عن بعد:

يتخيل البعض أن العمل من البيت ، أو ما يعرف باسم (العمل عن بعد)، يجعل الموظف قادرة على الاستمتاع بيومه ، ينهض من النوم وقتما شاء ، ويفطر على راحته ، ويقسم يومه بين العمل والحياة الخاصة ، بحيث يستطيع العدل بينهما، ويجمع بين الحسنيين، نفس الراتب، مقابل عمل مريح، فلا إزعاج من زميله الذي يتحدث في الهاتف بصوت عال، ولا مدير يتدخل في كل جزئية من العمل ، وفوق كل ذلك يرى أولاده ، ويقضي وقتا أطول معهم ، فيشعرون بوجوده، ويشاركونهم حياتهم.

هذا النوع من العمل لم يبدأ حديثا بل قامت شركات كبرى مثل ( آي بي إم )، بتطبيق هذا النموذج في ألمانيا منذ أكثر من سنوات عشر، وارتفعت نسبة الموظفين العاملين بهذه الطريقة إلى الثلثين، وتبين أن الشركة لم تستطع أن توفر بذلك الكثير من التكاليف الناجمة عن خفض عدد المكاتب المخصصة للموظفين فحسب، بل ارتفعت إنتاجية الموظف، وتحسنت نوعية العمل بصورة ملحوظة.

ظهر جليا أن الموظف الذي يعمل من بيته ، غالبا ما يشعر بأن عليه أن يحقق نتائج ممتازة، لإثبات أن حصوله على ثقة صاحب العمل في مكانها، وأنه يستفيد من الحرية الممنوحة له لصالح العمل ، وأن عنده دوما ما يمكن تسميته ، بالشعور بالذنب ، فلا يسمح لنفسه بالحصول على الاستراحة، التي تضمنها له القوانين، ولا يتوقف من العمل حتى في عطلة نهاية الأسبوع، ويواصل العمل لساعات متأخرة في الليل، وحتى في وقت المرض، لا يرضى أن يتمتع بحقه في الإجازة المرضية، بل يتحمل على نفسه، ليجلس على مكتبه، ويواصل العمل.

كل هذه الظواهر جعلت النقابات العمالية، تتساءل عن كيفية الحيلولة دون انتهاك حقوق الموظف، الذي يتحول إلى مدير صارم في التعامل مع نفسه، ويجعل نفسه مسؤولا عن تحقيق نتائج أفضل للشركة ، حتى ولو كان ذلك على حساب حياته الخاصة ، لذلك طالبت النقابات أصحاب العمل، بأن يجري إعادة تأهيل للمديرين، الذين تغيرت مهامهم في ضوء هذا التحول في آلية العمل، بحيث أصبح مطلوبة من المدير الآن أن ينصت إلى صوت الموظف في المكالمة، لكي يطمئن على حالته النفسية والبدنية، وينتبه إلى مواعيد كتابة الرسائل الإلكترونية، وينبه الموظف إلى عدم جواز العمل في منتصف الليل، وإلى أن العمل في الفترة بين الثامنة مساء والسادسة صباحا ممنوع ، حفاظا على صحته وعلى حياته الخاصة.

١) الموظف الذي يعمل من بيته يحقق نتائج ممتازة بسبب ؟

- أ) شعورة بالذنب (ب) اهتزاز ثقة مديره به  
ج) عدم شعورة بالحرية (د) تمتعه بالإجازة المرضية



تابعنا على التليجرام



(٢) أي من الخيارات التالية خاطئة بشأن مكافحة النقابات العمالية انتهاء حقوق الموظف عن بُعد ؟

(أ) وجوب متابعة حالته النفسية (ب) الحرص على متابعة الإنجاز

(ج) الاهتمام بوقت الرسائل الإلكترونية (د) التقيد بوقت العمل

(٣) العلاقة بين ثقة المدير في الموظف والانتاجية هي علاقة ؟

(أ) عكسية (ب) تكاملية (ج) طردية (د) أفقية

(٤) أنسب عنوان للنص ؟

(أ) مكتسبات الموظف (ب) موظفون في منازلهم

(ج) الموظف والرقابة (د) حقوق العمال



Telegram

تابعنا على التليجرام



### القطعة السادسة عشر: القائد الإداري:

يُعد القائد الإداري هو المركز والمحرك الفاعل للأتباع الذين يمثلون القاعدة الهرمية لأي مؤسسة تسعى لتحقيق الأهداف المرجوة من إنشائها سواء كانت ربحية أو خيرية أو فكرية ، وعليه فإن المؤسسة تحدد الخطوات العريضة من خلال القائد الذي التصقت به القيادة بصفات شخصية.

لاستمالة القاعدة الهرمية من أجل تحقيق وإنجاز الأعمال المبتغاة منهم وبالتالي فإن القيادة الشخصية هي عملية تأثير من القائد على الجماعة بشكل مباشر، تنمو هذه القيادة من داخل الجماعة للوصول إلى الأهداف المرجوة. وعلى القائد في قيادته للفريق أن يتمتع بالتبادلية والتحويلية وهما أسلوبا قيادة عصري يقود بالنهاية للإنجاز، ويتمحور هذان العنصران حول كيفية التعامل مع الأتباع ، فعموم القادة الذين يركزون على التبادلات بينهم وبين أتباعهم يسمون بالقادة التبادلين فالعلاقة تبادلية المنفعة ، فالقائد يحفز أفراد فريقه من خلال بعض الوعود في حال حققوا العمل .

أما القائد التحويلي فهو القائد المتخصص الذي يتحكم بدوافع ورغبات الأتباع كي يتمكنوا من تحقيق غايات وطموحات مؤسسته . ويكون ذلك من خلال تقوية الروابط الأخلاقية والاجتماعية بينه وبينهم. أما القائد المسيطر فالأدوات لديه تعتمد على القوة والثواب والعقاب ولكنه لا يستخدمها بصورة متسقة وإنما كما يراها، ولا يولي اهتمامه، بالأتباع، ومن أنواع القادة الفوضوي حيث لا يمارس دور القيادة بل يترك الحرية المطلقة للأفراد وتسير الأمور بشكل عشوائي.

(١) وفقاً للنص، الغاية من العلاقة بين القيادة والأتباع هي تحقيق:

(أ) العلاقات (ب) المنافع (ج) النظام (د) الأهداف

(٢) وفقاً للنص، قائد يولي اهتمامه بالإبداع، وقائد آخر يحفز أتباعه بالوعود (هذان القائدان بالترتيب هما) ؟

(أ) الفوضوي - المسيطر (ب) المتخصص - التبادلي  
(ج) التبادلي - المسيطر (د) المسيطر - التبادلي



تابعنا على التليجرام

### القطعة السابعة عشر: قطعة اللدائن:

١. تتبوأ صناعة المواد البلاستيكية (اللدائن) في عصرنا الحاضر مركزاً مرموقة و رائدة بين الصناعات البتروكيميائية الحديثة، ويرجع ذلك إلى اتساع مدى استعمالها في حياتنا اليومية لما لها من خواص ومميزات أهلها لتكون بديلاً فعالاً لكثير من المواد التقليدية كالحديد والخشب ... وغيرها
٢. وترجع تسمية المواد البلاستيكية باللدائن إلى قابليتها للتشكل و القولية عند التسخين أو الضغط أو الاثنين معا ، ولا يتغير شكلها عند زوال المؤثرات ومن ثم يمكن استخدامها في أغراض مختلفة.
٣. وما يميز تلك المواد ويزيد من انتشارها أنها رخيصة الثمن خفيفة الوزن ومقاومة للتآكل سهلة التشكيل عازلة للحرارة والكهرباء عالية الصلابة مقاومة جيدة للمواد الكيميائية والمذيبات وذات مرونة عالية لهذا أصبحت صناعة تلك المواد منافسة قوية لكثير من الصناعات بل إنها أضحت بديلاً مفضلاً في كثير من الاستخدامات مثل صناعة مقدمات سفن الفضاء بدلا من الفلزات لتقليل الحرارة الناتجة عن الاحتكاك وإنتاج البيوت والمرشحات البلاستيكية .... وغيرها، إضافة إلى إمكانية استخدامها في تصنيع بعض أعضاء الإنسان التالفة ..
٤. وتندرج جميع أنواع المواد البلاستيكية التي نستخدمها في حياتنا اليومية ضمن نوعين، هما:  
(أ) البلاستيك الحراري: وهو البلاستيك القابل للتلدن والانصهار بالحرارة والتيبس بإبعاد المصدر الحراري عنه، عدة مرات دون تغيير في تركيبته الكيميائي لضعف الروابط بين جزيئاته مما يساعد على سهولة تفككها وتشكلها .  
(ب) البلاستيك المتصلد: وهو البلاستيك الذي تؤدي معالجته بالحرارة إلى تغيرات كيميائية في داخله مما يجعله يتلدن وينصهر بالحرارة ثم يتيبس عند إبعاد مصدر الحرارة عنه، ويصبح قاسية بشكل نهائي ولا يمكن إعادة تليينه وتشكيله مرة أخرى.

١) أنسب عنوان للقطعة السابقة ؟	(أ) مميزات اللدائن	(ب) أنواع اللدائن
	(ج) صناعة اللدائن	(د) أهمية اللدائن

٢) السطر الثاني من الفقرة الأولى:	(أ) تعليل لما قبله	(ب) نتيجة لما قبله
	(ج) تأكيد لما قبله	(د) توضيح لما قبله

٣) تستخدم اللدائن كما يفهم من الفقرة الثانية في :	(أ) أنشطة واسعة	(ب) أغراض متعددة	(ج) المعامل الكيميائية	(د) الأغراض المنزلية
---	-----------------	------------------	------------------------	----------------------



تابعنا على التليجرام



- (٤) من مميزات اللدائن في الفقرة الثالثة أنها:
- (أ) عازلة للحرارة والرطوبة (ب) مقاومة للميكروبات  
(ج) قابلة للتغير من صورتها إلى صورة أخرى (د) شديدة الصلابة
- (٥) ممكن استخدام اللدائن بكثرة في علم:
- (أ) الطب (ب) الفلك (ج) الجغرافيا (د) الفيزياء
- (٦) مما يساعد على سهولة تفكك البلاستيك الحراري في الفقرة الرابعة:
- (أ) ضعيف الروابط بين الجزيئات (ب) سهولة التشكيل في تركيبها الكيميائي  
(ج) شدة الحرارة والقابلية للتلدن (د) الاحتكاك المستمر بين الذرات
- (٧) التغيرات الكيميائية التي تجعل اللدائن متصلة يطلق عليها:
- (أ) البلاستيك الحراري (ب) البلاستيك المتصلد  
(ج) البلاستيك المرن (د) البلاستيك البتروكيميائي
- (٨) تندرج صناعة اللدائن تبعاً لصناعة:
- (أ) المعادن الثقيلة (ب) البتروكيميائيات  
(ج) الأعمال الحرفية (د)
- (٩) يُفهم من الفقرة الاخيرة أن البلاستيك المتصلد:
- (أ) يتيبس بالحرارة (ب) يتغير كيميائياً في ظاهرة  
(ج) لا يمكن تشكيله مرة أخرى (د) يصبح قاسياً بالتأثير الحراري والكيميائي



تابعنا على التليجرام

للتسجيل: اضغط على جوال منسق الدورة أ / عبد العزيز الزهراني

0550092264



دورتنا تصل بك إلى 100% بذكاء لا بعناء  
تميزنا أكثر من 30 عاماً في تدريب الطلاب والمعلمين



# منصة التعلم الذكي



تعلن بدء تسجيل  
دورة القدرة المعرفية



## مزايا الدورة

- 1- شرح جميع معايير الاختبار ومؤشراته.
- 2- تقدم الدورة مباشرة أون لاين ويتم تسجيلها للاستفادة منها.
- 3- جروب تليجرام خاص بالمشاركين.
- 4- ملزمة شاملة تحتوي على أحدث تجميعات الأعوام السابقة و مصنفة وفق المهارات.
- 5- مدرب متخصص للجزء الكمي ومدرب متخصص للجزء اللفظي.
- 6- اختبارات إلكترونية لقياس مستوى استيعاب المشاركين.

30  
ساعة تدريبية

سعر الدورة  
149 ريال  
بدلاً من 250 ريال



المدرّب محمد عبدالسلام



المدرّب ياسين رمضان

المدربون

للتسجيل والتواصل معنا

Smartlearn.sa 0550092264 - 0542849296 www.Smartlearn.sa



Telegram

تابعنا على التليجرام

للتسجيل: اضغط على جوال منسق الدورة أ / عبد العزيز الزهراني

0550092264



# القدرة المعرفية

## ثانياً

## (الجزء الكمي)



Telegram

تابعنا على التليجرام



## ثانياً: (القدرة المعرفية الكمية)

### المتابعات والمتسلسلات:

- (١) ما هو العدد المناسب لإكمال هذه المتتابعة: ١٠، ١٥، ٢٥، ٣٠، س
- (أ) ٣٥ (ب) ٤٠ (ج) ٤٥ (د) ٥٠
- (٢) ما هو العدد المناسب لإكمال هذه المتتابعة: ١، ١، ٢، ٦، س، ١٢٠
- (أ) ٨ (ب) ١٢ (ج) ٢٠ (د) ٢٤
- (٣) ما هو العدد المناسب لإكمال هذه المتتابعة: ٢، ٤، ١٦، س
- (أ) ١٦٦ (ب) ٩٩ (ج) ٢٥٦ (د) ٢٢٥
- (٤) ما هو العدد المناسب لإكمال هذه المتتابعة: ٥، ١٠، س، ٤٠
- (أ) ٢٥ (ب) ١٥ (ج) ٣٠ (د) ٢٠
- (٥) ما هو العدد المناسب لإكمال هذه المتتابعة:  $\frac{1}{2}$ ، ٢، ٦، س، ٧٢
- (أ) ١٢ (ب) ٢٤ (ج) ١٨ (د) ٣٢
- (٦) ما هو العدد المناسب لإكمال هذه المتتابعة: -٢٤، -٣٠، -٣٦، س
- (أ) -٤٢ (ب) ٩ (ج) ٢٤ (د) ٤٠
- (٧) ما هو العدد المناسب لإكمال هذه المتتابعة: ١، ٢، ٣، ٥، ٨، ١٣، س
- (أ) ٢٦ (ب) ٢٨ (ج) ٢١ (د) ٢٥
- (٨) ما هو العدد المناسب لإكمال هذه المتتابعة: ١، ٤، ٩، ١٦، س
- (أ) ٢٠ (ب) ١٠٠ (ج) ٣٧ (د) ٢٥



Telegram

تابعنا على التليجرام



- (٩) ما هو العدد المناسب لإكمال هذه المتتابعة: ٣ ، ١٦ ، ٤٢ ، س ، ٩٤ (ب) ١٠١ (ج) ٨٤ (د) ٦٣
- (١٠) ما هو العدد المناسب لإكمال هذه المتتابعة: ٢ ، ٤ ، ١٣ ، ٢٦ ، ٣٥ ، ٧٠ ، س ، ٧٠ (ب) ٧٩ (ج) ١٠٠ (د) ٣٧
- (١١) ما هو العدد المناسب لإكمال هذه المتتابعة: ٨ ، ٤ ، ١٦ ، ٨ ، ٦٤ ، س ، ٢٥٦ (ب) ٣٢ (ج) ٨ (د) ٤
- (١٢) ما هو العدد المناسب لإكمال هذه المتتابعة: ٢ ، ٧ ، ٢٢ ، ٦٧ ، س ، ٣٨ (ب) ٣٤ (ج) ٢٠ (د) ٢٨
- (١٣) ما هو العدد المناسب لإكمال هذه المتتابعة: ١ ، ٢ ، ٤ ، ٨ ، س ، ١٢ (ب) ١٦ (ج) ١٤ (د) ١٨
- (١٤) ما هو العدد المناسب لإكمال هذه المتتابعة: س ، ١٧ ، ٢٤ ، ١٢ ، ١٩ ، ٤٨ (ب) ١٠ (ج) ٣٤ (د) ٢١
- (١٥) ما هو العدد المناسب لإكمال هذه المتتابعة: -١ ، س ، -٧ ، -٢١ ، -٢٥ ، -٧٥ ، ٣ (ب) ٥ (ج) -٣ (د) -٥
- (١٦) ما هو العدد المناسب لإكمال هذه المتتابعة: ١ ، ٣ ، ٧ ، ١٥ ، ٣١ ، ..... ، ٦٢ (ب) ٦٣ (ج) ٣٩ (د) ٣١
- (١٧) ما هو العدد المناسب لإكمال هذه المتتابعة: ١ ، ١ ، ٢ ، ٣ ، ٥ ، ..... ، ٦ (ب) ٨ (ج) ١٠ (د) ١٢
- (١٨) ما هو العدد المناسب لإكمال هذه المتتابعة: ١٩ ، ١٧ ، ٢٢ ، ٢٠ ، ..... ، ٢٢ (ب) ٢٣ (ج) ٢٤ (د) ٢٥



تابعنا على التليجرام

- (١٩) ما هو العدد المناسب لإكمال هذه المتتابعة: ٢٤٠٠ ، ١٢٠٠ ، ٤٠٠ ، ١٠٠ ، .....  
 (أ) ١٠ (ب) ٢٠ (ج) ٤٠ (د) ٦٠
- (٢٠) ما هو العدد المناسب لإكمال هذه المتتابعة: ٧٧ ، ٨٨ ، ٩٩ ، .....  
 (أ) ١٠٧ (ب) ١٠٨ (ج) ١٠٩ (د) ١١٠
- (٢١) ما هو العدد المناسب لإكمال هذه المتتابعة: ٩ ، ١٦ ، ٢٥ ، ٣٦ ، .....  
 (أ) ٤٦ (ب) ٤٧ (ج) ٤٨ (د) ٤٩
- (٢٢) ما هو العدد المناسب لإكمال هذه المتتابعة: ١٣ ، ٩ ، ٦ ، ٤ ، ٣ ، .....  
 (أ) صفر (ب) ١ (ج) ٢ (د) ٣
- (٢٣) ما هو العدد المناسب لإكمال هذه المتتابعة: ١ ، ..... ، ٧ ، ٢١ ، ٢٤ ، ٧٢  
 (أ) ٣ (ب) ٤ (ج) ٥ (د) ٦
- (٢٤) ما هو العدد المناسب لإكمال هذه المتتابعة: ١ ، ٦ ، ١٦ ، ٣٦ ، .....  
 (أ) ٥٦ (ب) ٦٦ (ج) ٧٦ (د) ٨٦
- (٢٥) ما هو العدد المناسب لإكمال هذه المتتابعة: ..... ، ٤٦ ، ٥٣ ، ٦١ ، ٧٠ ، ٨٠  
 (أ) ٤٠ (ب) ٤١ (ج) ٤٣ (د) ٤٤
- (٢٦) ما هو العدد المناسب لإكمال هذه المتتابعة: ٤ ، ١١ ، ٣٠ ، ٦٧ ، ١٢٨ ، .....  
 (أ) ٢١٩ (ب) ٢٢٨ (ج) ٢٣١ (د) ٢٣٧
- (٢٧) ما هو العدد المناسب لإكمال هذه المتتابعة: ١ ، ٢ ، ٦ ، ٤٤ ، .....  
 (أ) ٤٨ (ب) ١٢٠ (ج) ١٤٠ (د) ١٦٠
- (٢٨) ما هو العدد المناسب لإكمال هذه المتتابعة: ١ ، ٤ ، ١٣ ، ٤٠ ، .....  
 (أ) ١٢١ (ب) ١٣٢ (ج) ١٤١ (د) ١٤٢



Telegram

تابعنا على التليجرام





0550922264



- (٢٩) ما الحدين التاليين ٢٢ ، ٢٧ ، ٣١ ، ٣٦ ، ..... ، .....  
 (٣٠) أكمل المتتابعة ١ ، ٤ ، ٨ ، ١٣ ، ١٩ ، ٢٦ ، ٣٤ ، .....  
 (٣١) أكمل المتتابعة - ٨٠ ، - ٦٩ ، - ٥٩ ، ٥٠ ، .....  
 (٣٢) أكمل المتتابعة ١ ،  $\frac{٥}{٤}$  ،  $١\frac{١}{٢}$  ، ... ..  
 (٣٣) أكمل المتتابعة صفر، ٣ ، ٩ ، ١٨ ، ٣٠ ، .....  
 (٣٤) أكمل المتتابعة ٥ ، ٨ ، ٧ ، ٥٥ ، ٤ ، .....  
 (٣٥) أكمل المتتابعة ٢٣ ، ٢٨ ، ٣٣ ، ٣٨ ، .....  
 (٣٦) أكمل الحد التالي: ٢ ، ٣ ، ٥ ، ٨ ، ١٢ ، .....  
 (أ) ١٥ (ب) ١٧ (ج) ٢١ (د) ٢٠  
 (٣٧) أكمل الحد التالي في المتتابعة: ٠,٩ ، ٠,٠٩ ، ٠,٠٠٩ ، ٠,٠٠٠٩ ، .....  
 (أ) ٠,٠٠٠٠٩ (ب) ٠,٠٠٠٩٠٩ (ج) ٠,٠٠٠٩٩ (د) ٠,٠٠٠٠٠٩  
 (٣٨) ما الحد التالي في المتتابعة: ١٤ ، ٢٠ ، ٢٧ ، ٣٥ ، .....  
 (أ) ٤٤ (ب) ٤٥ (ج) ٤٦ (د) ٤٧  
 (٣٩) ما الحد التالي: ٣ ، ٥ ، ٩ ، ١٥ ، .....  
 (أ) ٢١ (ب) ٢٣ (ج) ٢٧ (د) ٢٥  
 (٤٠) ما الحد التالي: ٨ ، ١٢ ، ١٨ ، ٢٧ ، .....  
 (أ) ٢٨ (ب) ٣٠ (ج) ٤٠ (د) ٤٥



Telegram

تابعنا على التليجرام





- (٤١) ما الحد التالي: ١ ، ٢ ، ٦ ، ٢١ ، .....  
 (أ) ٤٥ (ب) ٨٤ (ج) ٨٧ (د) ٨٨
- (٤٢) ما الحد التالي: ١ ، ٣ ، ٧ ، ١٥ ، ٣١ ، .....  
 (أ) ٦٣ (ب) ٦٥ (ج) ٦٦ (د) ٦٨
- (٤٣) ما الحد التالي للمتتابعة: ٥٣ ، ٥٦ ، ٥٦ ، ٥٩ ، ٦٣ ، .....  
 (أ) ٦٥ (ب) ٦٦ (ج) ٦٧ (د) ٦٨
- (٤٤) ما الحد التالي في المتتابعة: ٤ ، ٣ ، ٦ ، ٥ ، ٨ ، ٧ ، ..... ، ٩  
 (أ) ١٠ (ب) ١٢ (ج) ١٣ (د) ١٥
- (٤٥) ما الحد التالي:  $\frac{24}{3}$  ،  $\frac{20}{5}$  ،  $\frac{16}{7}$  ،  $\frac{12}{9}$  ، .....  
 (أ)  $\frac{8}{11}$  (ب)  $\frac{9}{11}$  (ج)  $\frac{8}{12}$  (د)  $\frac{7}{12}$
- (٤٦) الحد التالي للمتتابعة: ١٠ ، ٢٢ ، ٣٦ ، .....  
 (أ) ٥٠ (ب) ٥١ (ج) ٥٢ (د) ٥٣
- (٤٧) ما الحد التالي للمتتابعة: ٢ ، ٤ ، ٨ ، ١٦ ، .....  
 (أ) ٣٠ (ب) ٣٢ (ج) ٢٩ (د) ٢٥
- (٤٨) ما الحد التالي:  $\frac{1}{2}$  ،  $\frac{1}{3}$  ،  $\frac{1}{4}$  ،  $\frac{1}{5}$  ،  $\frac{1}{9}$  ، .....  
 (أ)  $\frac{1}{6}$  (ب)  $\frac{1}{12}$  (ج)  $\frac{1}{14}$  (د)  $\frac{1}{15}$
- (٤٩) ما الحد التالي للمتتابعة: ١ ، ٣ ، ٥ ، ٨ ، .....  
 (أ) ٩ (ب) ١٠ (ج) ١١ (د) ١٣



Telegram

تابعنا على التليجرام







- (٥٠) ما الحد التالي للمتتابعة:  $\frac{1}{2}, 6, 8, \frac{1}{2}, 5, 4, \dots$
- (أ)  $\frac{1}{2}$  (ب)  $\frac{1}{3}$  (ج) ٢ (د) ١٢
- (٥١) ما الحد التالي للمتتابعة: ٣، ٥، ٩، ١٧، ٣٣، .....  
 (أ) ٦٦ (ب) ٦٥ (ج) ٥٥ (د) ٥-
- (٥٢) ما قيمة س
- 
- (أ) ٤ (ب) ٢٥ (ج) ١٦ (د) ١٠
- (٥٣) أوجد الحد التالي: ٥٨، ٥٦، ٥٣، ٤٩، .....  
 (أ) ٥٥ (ب) ٤٥ (ج) ٣٨ (د) ٤٤
- (٥٤) أكمل المتتابعة: ١، ١، ٢، ٣، ٥، ٨، .....  
 (أ) ٧ (ب) ١٢ (ج) ١١ (د) ١٣
- (٥٥) أكمل المتتابعة: ١، ١، ٢، ٦، ٢٤، .....  
 (أ) ١٢٠ (ب) ١٠٠ (ج) ٨٠ (د) ٩٠
- (٥٦) العدد الذي يجب وضعه في التسلسل ١١، ٨، ١٣، ١٢، ١٥، ١٦، ..... هو .....  
 (أ) ١٥ (ب) ١٦ (ج) ١٧ (د) ١٨
- (٥٧) العدد الذي يجب وضعه في التسلسل ١٣، ١١، ١١، ١٥، ٩، ١٩، ..... هو .....  
 (أ) ١٦ (ب) ٧ (ج) ١٨ (د) ٩
- (٥٨) العدد الذي يجب وضعه في التسلسل: ٣، ٩، ٤، ٨، ٥، ٧، ..... هو .....  
 (أ) ٦ (ب) ٧ (ج) ٨ (د) ٩



تابعنا على التليجرام

- (٥٩) العدد الذي يجب وضعه في التسلسل ٢ ، ٥ ، ١٣ ، ٣٦ ، ١٠٤ ، ..... هو .....  
 (أ) ١٥٠ (ب) ٣٠٧ (ج) ٤٣٠ (د) ٤٣٢
- (٦٠) العدد الذي يجب وضعه في التسلسل ٣ ، ٩ ، ١٥ ، ٢١ ، ٢٧ ، ..... هو .....  
 (أ) ٣٣ (ب) ٣٤ (ج) ٣٥ (د) ٧٦
- (٦١) العدد الذي يجب وضعه في التسلسل ٣ ، ٧ ، ١٥ ، ٣١ ، ٣٦ ، ..... هو .....  
 (أ) ١٢٧ (ب) ١٢٩ (ج) ١٣٤ (د) ٣١٢
- (٦٢) العدد الذي يجب وضعه في التسلسل ١١ ، ٢٢ ، ٣٧ ، ٥٦ ، ..... هو .....  
 (أ) ٤٣ (ب) ٧٦ (ج) ٧٩ (د) ٦٥
- (٦٣) العدد الذي يجب وضعه في التسلسل ٢ ، ٥ ، ١١ ، ١٣ ، ٢٠ ، ٢١ ، ..... هو .....  
 (أ) ٢٨ (ب) ٢٩ (ج) ٣٥ (د) ٣٦
- (٦٤) أوجد س في المتتابعة ٢ ، ٣ ، ٥ ، ٦ ، ٨ ، ١٢ ، س  
 (أ) ١٠ (ب) ١١ (ج) ١٤ (د) ١٥
- (٦٥) متتالية: ٢ ، ٤ ، ٨ ، ..... أي حد هو ١٢٨ ؟  
 (أ) الخامس (ب) السادس (ج) السابع (د) الثامن
- (٦٦) الحد الخامس في المتتالية:  $٥\frac{١}{٢}$  ،  $٣\frac{١}{٣}$  ،  $٧\frac{١}{٤}$  ،  $٩\frac{١}{٥}$  ، .....  
 (أ)  $١١\frac{١}{٦}$  (ب)  $١٣\frac{١}{٧}$  (ج)  $١٠\frac{١}{٥}$  (د)  $٩\frac{١}{٥}$
- (٦٧) أوجد س في المتسلسلة التالية: ٢ ، ٣ ، ٦ ، ١٥ ، ٤٢ ، س  
 (أ) ١٢٢ (ب) ١٢٣ (ج) ١٢٥ (د) ١٢٧



Telegram

تابعنا على التليجرام





(٦٨) أكمل المتتابعة : - ٩٠ ، - ٧٥ ، - ٦١ ، .....  
 (أ) ٥٤ - (ب) ٥٨ - (ج) ٤٨ - (د) ٤٦ -

(٦٩) أكمل :  $3\frac{1}{5}$  ،  $5\frac{1}{2}$  ،  $7\frac{1}{3}$  ،  $9\frac{1}{4}$  ، .....  
 (أ)  $13\frac{1}{7}$  (ب) ١٢ (ج) ١١ (د)  $11\frac{1}{6}$

ما قيمة المقدار

(٧٠)  $(-1)^1 + (-1)^2 + (-1)^3 + (-1)^4 + \dots$  صفر ، صفر ، صفر ، .....  
 $\dots = (-1)^{99} + (-1)^{100} + \dots$

(أ) ٥ - (ب) ٥٠ (ج) صفر (د) ١٠٠

(٧١) الحد الخامس في المتتالية : - ١٠ ، - ٦ ، - ٣ ، - ١ ، .....  
 (أ) صفر (ب) ١ - (ج) ٢ (د) ٢ -

(أ) ٢ - (ب) ١ - (ج) ٢ (د) ٢ -

(٧٢) أكمل المتتابعة :  $1$  ،  $\frac{5}{4}$  ، ..... ،  $\frac{3}{4}$

(أ)  $\frac{3}{2}$  (ب)  $\frac{2}{3}$  (ج)  $\frac{5}{4}$  (د)  $\frac{5}{2}$

(٧٣) أكمل المتتابعة : ٦ ، ٩ ، ١٨ ، ٢١ ، ٤٢ ، ٤٥ ، .....  
 (أ) ٩٠ (ب) ٥٣ (ج) ٥٥ (د) ٩٣

(أ) ٩٠ (ب) ٥٣ (ج) ٥٥ (د) ٩٣

(٧٤) أكمل المتتابعة: ١ ، ٢ ، ٦ ، ٢١ ، ٨٨ ، .....  
 (أ) ٤٠٠ (ب) ٥٠٠ (ج) ٤٤٥ (د) ٣٦٠

(أ) ٤٠٠ (ب) ٥٠٠ (ج) ٤٤٥ (د) ٣٦٠

(٧٥) أكمل المتتالية: ٢ ، ٥ ، ١٥ ، ١٨ ، ٥٤ ، .....  
 (أ) ١٦٢ (ب) ٦٠ (ج) ٥٧ (د) ٥٨

(أ) ١٦٢ (ب) ٦٠ (ج) ٥٧ (د) ٥٨



Telegram

تابعنا على التليجرام





- (٧٦) أكمل المتتالية: ٣ ، ٥ ، ٩ ، ١٧ ، ٣٣ ، .....  
 (أ) ٤٤ (ب) ٥٠ (ج) ٥٦ (د) ٦٥
- (٧٧) أكمل المتتالية: صفر، ٣ ، ٨ ، ١٥ ، .....  
 (أ) ٢٤ (ب) ٢٥ (ج) ٣٠ (د) ٢٨
- (٧٨) أكمل المتتالية: -١٦ ، -١٢ ، -٨ ، -٤ ( فأى مما يلي يكون الحد التالي في المتتابعة ) ؟  
 (أ) ٤ (ب) -٢ (ج) -٨ (د) صفر
- (٧٩) في المتتابعة -١٣ ، -١٨ ، -٢٣ ، ..... ما الحد الثامن ؟  
 (أ) -٤٨ (ب) -٥٨ (ج) -٤٣ (د) -٥٣
- (٨٠) أكمل المتتابعة : ٩ ، ١ ، ٥ ، ٩ ، ١٣ ، .....  
 (أ) ٦ (ب) ١٤ (ج) ١٥ (د) ٧
- (٨١) ..... ، ٣٢ ، ١٦ ، ٨ ، ٤  
 (أ) ٥٣ (ب) ٦٤ (ج) ٥٦ (د) ٦٦
- (٨٢) ..... ، ٣٨ ، ٣١ ، ٢٤ ، ١٧ ، ١٠ ، ٣  
 (أ) ٤٢ (ب) ٤٨ (ج) ٣٤ (د) ٤٥
- (٨٣) ..... ، ١٢٨ ، ٦٧ ، ٣٠ ، ١١ ، ٤  
 (أ) ٢١٩ (ب) ٢٤٠ (ج) ١٨٢ (د) ٢١١
- (٨٤) ..... ، ٤٤ ، ١٦ ، ٦ ، ٢ ، ١  
 (أ) ٨٨ (ب) ١٢٠ (ج) ٦٤ (د) ١١٣
- (٨٥) ..... ، ٥ ، ٣ ، ٢ ، ١ ، ١  
 (أ) ٨ (ب) ١٠ (ج) ١٢ (د) ٦



Telegram

تابعنا على التليجرام







0550092264



					٧٢، ٢٤، ٢١، ٧، .....، ١	(٩٦)
٢	(د)	٣	(ج)	٥	(ب) ٤	(أ)
					١، ١٢، ٢٤، ٣٧، .....، ١	(٩٧)
٥٥	(د)	٦٤	(ج)	٧٣	(ب) ٥١	(أ)
					.....، ٣٨، ٣١، ٢٤، ١٧، ١٠، ٣	(٩٨)
٤٥	(د)	٤٩	(ج)	٤٢	(ب) ٤٧	(أ)
					٤٩، ٣٦، ٢٥، ١٦، ٩، .....، ١	(٩٩)
٧	(د)	٥	(ج)	٤	(ب) ٦	(أ)
					٣، ١٧، ٦، ١٤، ١٤، .....، ٢٨، ٨	(١٠٠)
١٢	(د)	٨	(ج)	٩	(ب) ١١	(أ)
					.....، ١٢، ٩، ٦، ٣	(١٠١)
١٦	(د)	١٥	(ج)	١٤	(ب) ١٧	(أ)
					٤، ١٢، .....، ٦، ١٦، ٣، ٣٢	(١٠٢)
١٨	(د)	٩	(ج)	٨	(ب) ٦	(أ)
					٢، ٧، ١٧، ٣٧، .....، ١	(١٠٣)
٨٨	(د)	٨٣	(ج)	٧٧	(ب) ٧٢	(أ)
					.....، ٥، ٤، ٢، ١، ١-	(١٠٤)
٢٥	(د)	٢١	(ج)	١٠	(ب) ٦	(أ)
					٢، ٤، ١٣، ٢٦، ٣٥، ٧٠، .....، ١	(١٠٥)
٧٩	(د)	٧٣	(ج)	٧٥	(ب) ٧١	(أ)



Telegram

تابعنا على التليجرام





0550092264



					١٩، ١٢، ٢٤، ١٧، ..... (١٠٦)	
٣٠	(د)	٢٤	(ج)	١٨	(ب) ٣٤	(أ)
					.....، ٣، ٤، ٧، ١١، ١٨ (١٠٧)	
٢	(د)	١	(ج)	١-	(ب) صفر	(أ)
					٣، ١٦، ٤٢، ..... (١٠٨)	
٧٢	(د)	٦٧	(ج)	٩٤	(ب) ٨٤	(أ)
					١٠، ٩، ٧، ٤، ..... (١٠٩)	
٢	(د)	٣	(ج)	٦	(ب) صفر	(أ)
					٤، ٨، ١٦، ٣٢، ..... (١١٠)	
٦٦	(د)	٥٦	(ج)	٦٤	(ب) ٥٣	(أ)
					.....، ١٠٠، ٤٠٠، ١٢٠٠، ٢٤٠٠ (١١١)	
٦٠	(د)	٤٠	(ج)	٢٠	(ب) ١٠	(أ)
					٩، ١٥، ٣٣، .....، ٢٤٩ (١١٢)	
١٢٥	(د)	٦٦	(ج)	٨٧	(ب) ٣٩	(أ)
					١٠، ١٢، ١٦، ٢٤، ..... (١١٣)	
٤٠	(د)	٣٢	(ج)	٣٠	(ب) ٢٧	(أ)
					٢٠، ٥، .....، ٤، ٦، ١٠ (١١٤)	
٢،٧٥	(د)	٣	(ج)	٣،٥	(ب) ٣،٧٥	(أ)



Telegram

تابعنا على التليجرام





- (١١٥) ١، ٦، ١٦، ٣١، ٥١، .....  
 (أ) ٨٧ (ب) ٧٦ (ج) ٦٠ (د) ٧٠
- (١١٦) ١، ٢، ١، ٣، صفر، ٤، .....  
 (أ) ٥ (ب) ٣ (ج) ١ (د) ١-
- (١١٧) ٣، ٦، ٩، ١٢، .....  
 (أ) ١٥ (ب) ١٦ (ج) ١٧ (د) ١٨
- (١١٨) ٤٩، ٤٤، ٣٩، ٣٤، .....  
 (أ) ٣٠ (ب) ٢٩ (ج) ٢٨ (د) ٢٧
- (١١٩) ٢، ٦، ١٨، ٥٤، .....  
 (أ) ١١٢ (ب) ١٣٢ (ج) ١٤٢ (د) ١٦٢
- (١٢٠) ٢٤٣، ٨١، ٢٧، ٩، .....  
 (أ) ٣ (ب) ٤ (ج) ٥ (د) ٦
- (١٢١) ٢، ٥، ٩، ١٤، .....  
 (أ) ١٧ (ب) ١٨ (ج) ١٩ (د) ٢٠
- (١٢٢) ١، ٢، ٦، ١٥، ٣١، .....  
 (أ) ٥٥ (ب) ٥٦ (ج) ٦٠ (د) ٦١
- (١٢٣) ٢٦٠، ٢٠٠، .....، ١١٠، ٨٠  
 (أ) ١٥٠ (ب) ١٦٠ (ج) ١٧٠ (د) ١٨٠



Telegram

تابعنا على التليجرام







0550092264



						(١٢٤)	١٦٩ ، ١٢١ ، ١٨١ ، ٤٩ ، .....
٩	(د)	١٦	(ج)	٢٥	(ب)	٣٦	(أ)
							(١٢٥)
							١ ، ٨ ، ٢٧ ، ٦٤ ، .....
١٢٩	(د)	١٢٥	(ج)	١٢١	(ب)	١٠٠	(أ)
							(١٢٦)
							٨٦ ، .....
٨٤٠	(د)	٧٣٠	(ج)	٦٢٠	(ب)	٤٤٠	(أ)
							(١٢٧)
							٦ ، ٧ ، ٥ ، ٨ ، ٤ ، .....
٩	(د)	٧	(ج)	٥	(ب)	٣	(أ)
							(١٢٨)
							١٧٥ ، ١٧٠ ، ٨٥ ، ٨٠ ، ٤٠ ، .....
٢٠	(د)	٢٥	(ج)	٣٠	(ب)	٣٥	(أ)
							(١٢٩)
							١ ، ١ ، ٢ ، ٣ ، ٥ ، ٨ ، .....
١٥	(د)	١٣	(ج)	١١	(ب)	٩	(أ)
							(١٣٠)
							٣ ، ٧ ، ١٥ ، ٣١ ، .....
٦٧	(د)	٦٥	(ج)	٦٣	(ب)	٦١	(أ)
							(١٣١)
							٢ ، ٣ ، ٤ ، صفر ، ٦ ، ٣ ، .....
٨	(د)	١	(ج)	٣-	(ب)	٥-	(أ)
							(١٣٢)
							٧ ، ٦ ، ٢٥ ، ٢٤ ، ٤٣ ، ٤٢ ، .....
٤٨	(د)	٥٢	(ج)	٥٧	(ب)	٦١	(أ)



Telegram

تابعنا على التليجرام





(١٣٣)  $\frac{3}{2}, \frac{5}{3}, \frac{7}{4}, \frac{9}{5}, \dots$  (أ)  $\frac{11}{6}$  (ب)  $\frac{11}{7}$  (ج)  $\frac{13}{6}$  (د)  $\frac{13}{7}$

(١٣٤) ١٤، ١٥، ١٨، ٢٣، ..... (أ) ٢٥ (ب) ٢٧ (ج) ٣٠ (د) ٣١

(١٣٥)  $\frac{1}{2}, \frac{1}{4}, \text{صفر}, \frac{1}{4}, \dots$  (أ)  $\frac{1}{2}$  (ب)  $\frac{3}{4}$  (ج) ١- (د)  $\frac{1}{2}$

(١٣٦)  $\frac{1}{2}, \frac{5}{8}, \frac{3}{4}, \frac{7}{8}, \dots$  (أ) ١ (ب)  $\frac{9}{8}$  (ج)  $\frac{5}{4}$  (د)  $\frac{7}{4}$



تابعنا على التليجرام

## العمليات الحسابية:

- (١) فوز وأخته طولهم ٣١٠ وفواز يزيد عن أخته ب ٢٠ سم ، كم طول فواز؟  
 (أ) ١٦٥ (ب) ١٧٥ (ج) ١٤٥ (د) ١٦٠
- (٢) مصنع ينتج كل يوم ونصف سيارة، فكم ينتج من سيارة خلال ٣٠ يوماً؟  
 (أ) ١٠ سيارات (ب) ١٥ سيارة (ج) ٢٠ سيارة (د) ٢٥ سيارة
- (٣) أقلعت رحلة من الرياض في الساعة ٤ بتوقيت الرياض ووصلت الساعة ٦ بتوقيت لندن، إذا علمت أن فرق الوقت بين الرياض ولندن ٣ ساعات، كم ساعة تستغرق الرحلة؟  
 (أ) ٨ ساعات (ب) ساعتين (ج) ٥ ساعات (د) ساعة ونصف
- (٤) باع رجل سيارة ب ٤٥٠٠٠ ريال ب خسارة ١٠% فبكم ريال اشتراها؟  
 (أ) ٥٠٠٠٠ ريال (ب) ٤٩٥٠٠ ريال (ج) ٤٥٥٠٠ ريال (د) ٤٥١٠٠ ريال
- (٥) شخص صرف من راتبه الثلث، وتبقى ١٠٠٠ ريال، فكم مجموع الراتب؟  
 (أ) ١٣٠٠ (ب) ١٥٠٠ (ج) ١٧٠٠ (د) ١٩٠٠
- (٦) آلة تعمل يومياً ساعتين ونصف الساعة، إذا كان عمرها الافتراضي ٢٥٠٠ ساعة فكم يوماً وتنتهي هذه الآلة؟  
 (أ) ٢٠٠ (ب) ٥٠٠ (ج) ٧٥٠ (د) ١٠٠٠
- (٧) سيارتين السيارة الأولى تمشي ١٠٠ كيلو متر في الساعة والسيارة الثانية تمشي ٨٠ كيلو متر في الساعة ما الفرق بينهم في ٤ ساعات؟  
 (أ) ٢٠ كم (ب) ٨٠ كم (ج) ٣٢٠ كم (د) ١٠٠ كم
- (٨) إذا كان سعر الدقيقة في المكاملة ٣٠ هللة، وكلمت ١٥٠ دقيقة، فكم يكون المبلغ من الريال؟  
 (أ) ٣٠ (ب) ٤٠ (ج) ٤٥ (د) ٥٠



Telegram

تابعنا على التليجرام





- (٩) عمر أحمد ٧٠ يزيد عن مثلي عمر خالد بـ ٣٠ فكم عمر خالد ؟  
 (أ) ٢٠ (ب) ٣٠ (ج) ٤٠ (د) ٥٠
- (١٠) إذا كانت شركة توزيع أرباح سنوية بنسبة ١٢,٥% من رأس المال فبعد كم سنة تتساوى الأرباح مع رأس المال ؟  
 (أ) بعد ٦ سنوات (ب) بعد ٨ سنوات (ج) بعد ٩ سنوات (د) بعد ٧ سنوات
- (١١) شمعتين طول كل واحد ٣٠ سم مصنوعتين من مادتين مختلفتين الأولى تحترق بسرعة ثلاث مرات عن الثانية إذا الأولى احترقت النصف كم احترق من الثانية ؟  
 (أ) ٥ (ب) ١٠ (ج) ١٥ (د) ٢٠
- (١٢) نسبة ١٠% من كيس الأرز تساوي ٢٥% من كيس السكر، فإذا كان سعر كيس السكر كامل ١٦ ريال، فكم سعر كيس الأرز ؟  
 (أ) ٤٦٠ (ب) ٤٠ (ج) ٤ (د) ٦٠
- (١٣) الدولار الأمريكي إذا كان يساوي بالريال ٣,٧٥ ريالاً، ولديك ٢٠٠ دولار فكم تساوي بالريال ؟  
 (أ) ٢٤٠ (ب) ١٠٠٠ (ج) ٧٥٠ (د) ٨٠٠
- (١٤) خزان سعته ٧٢ م<sup>٣</sup>، ويوجد سيارة لتعبئة الخزان سعتها ١٨ م<sup>٣</sup>، إذا علمت أن سعر التعبئة مرة واحدة هو ٩٠ ريال، فكم تكلفة تعبئة الخزان كامل ؟  
 (أ) ٦٠ (ب) ٩٠ (ج) ٣٦٠ (د) ١٨٠
- (١٥) كل ١٠ دقائق يتدفق ٤ لتر في الخزان بعد ساعتين كم لتر في الخزان ؟  
 (أ) ٤٨ (ب) ٤٨٠ (ج) ٣٠ (د) ٦٠
- (١٦) أعمدة بين كل عمود والآخر ٢٠ متر، كم متر بين العمود الأول والآخر ؟  
 (أ) ١٤٠ (ب) ١٢٠ (ج) ١٦٠ (د) ٨٠



- (١٧) محمد يمتلك وحدتين سكنية الأولى مؤجره بمبلغ ٣٠ ألف والثانية ٢٥ ألف في السنة كم المبلغ الإجمالي بعد سنتين ونص إذا افترضنا أنه يأخذ الإيجار كل ستة أشهر؟  
 (أ) ١٣٧٠٠٠ (ب) ١٣٨٠٠٠ (ج) ١٣٦٥٠٠ (د) ١٣٧٥٠٠
- (١٨) طابعتين وأربع شاشات إذا سعر الطابعة نصف سعر الشاشة والمبلغ كل ٤٠٠ كم سعر الطابعة؟  
 (أ) ٤٠٠ (ب) ٨٠٠ (ج) ١٠٠٠ (د) ٣٠٠
- (١٩) أقلعت طائرة وتريد أن تصل إلى ارتفاع ٢٧٠٠ قدم فإذا كانت ترتفع ٩٠٠ قدم كل ٥٠ ثانية فكم ثانية يلزمها للوصول إلى هذا الارتفاع؟  
 (أ) ١٢٠ (ب) ١٨٠ (ج) ١٥٠ (د) ٢١٠
- (٢٠) أعمدة بين كل عمود والآخر ٢٠ متر، كم متر بين العمود الأول والآخر؟  
 (أ) ١٤٠ (ب) ١٢٠ (ج) ١٦٠ (د) ٨٠
- (٢١) محمد يعمل في شركة عقارات وراتبه ٦٠٠٠ ريال، ويأخذ عمولة ٠,٠٠٨ على كل صفقة ، باع لشخص أرض بقيمة ٢١٠٠٠٠، كم مجموع دخلة في هذا الشهر؟  
 (أ) ٧٠٠٠ (ب) ٧٦٨٠٠ (ج) ٧٨٠٠ (د) ٧٨٨٠
- (٢٢) أهدي أحمد أخوه خمس ما لديه وتبقى معه ١٠٠٠، فكم كان مع أحمد؟  
 (أ) ١١٥٠ (ب) ١٢٥٠ (ج) ١٣٥٠ (د) ١٤٥٠
- (٢٣) يقطع ٣ عمال ٣ ألواح خشبية إلى قطع متساوية في ٣ دقائق كم لوحاً يقطعها ٩ عمال في ٤ ساعات  
 (أ) ٧٢٠ (ب) ٨٠ (ج) ٢٠ (د) ٩٠
- (٢٤) زجاجة عصير وزنها ١٥٠٠ جرام، بعد افراغها من نصف العصير؛ أصبحت بوزن ٩٠٠ جرام، فكم وزن الزجاجة من جرام؟  
 (أ) ٣٠٠ (ب) ٤٠٠ (ج) ٥٠٠ (د) ٦٠٠



Telegram

تابعنا على التليجرام





(٢٥) رجل أكل في ٣ أيام ٦٣ تفاحة وكل يوم يأكل أكثر من الذي قبله بتفاحتين فكم أكل في اليوم الاول ؟

(أ) ٢١ (ب) ٢٣ (ج) ١٩ (د) ٢٠

(٢٦) اشترطت مدرسة أن تكون المساحة بين كل طالب والآخر مترو نصف، كم يكون عدد الطلاب إذا كانت المدرسة ١٠ فصول وكل فصل ٣٠ متر؟

(أ) ٣٠٠ طالب (ب) ٢٠٠ طالب (ج) ١٠٠ طالب (د) ١٥٠ طالب

ثلاثة أصدقاء يذهبون إلى الحديقة بشكل دوري:

(٢٧) الأول يذهب مرة كل ٤ أيام، والثاني يذهب مرة كل ٦ أيام، والثالث يذهب مرة كل ١٦ يوم؛

في أي يوم سيلتقي الثلاثة بالحديقة ؟

(أ) ٢٤ (ب) ٢٦ (ج) ٤٨ (د) ٦٤

(٢٨) إذا كان نصف ما يملكه محمد ٣٠٠٠ فكم يساوي ربع ثلث ما يملكه محمد ؟

(أ) ٢٥٠ (ب) ٧٥٠ (ج) ٥٠٠ (د) ١٠٠

(٢٩) معلمة لديها ٥١ لعبة، قسمتها بالتساوي بين طلابها، فكم عدد الطلاب ؟

(أ) ٥ طلاب (ب) ٧ طلاب (ج) ١٠ طلاب (د) ١٧ طالب

(٣٠) خسر تاجر في السنة الأولى ربع رأس المال، كم نسبة الربح اللازمة في السنة الثانية ليستعيد رأس ماله

(أ) الربع (ب) الثلث (ج) النصف (د) الثلثين

(٣١) غرفة مساحتها ٨٤ م<sup>٢</sup> ، إذا سطل دهان واحد يكفي ٢٤ م<sup>٢</sup> ، فكم نحتاج من سطل دهان ؟

(أ) ٣ سطول (ب) ٥ سطول (ج) ٤ سطول (د) ٣,٥ سطول

(٣٢) موظف اخترع طريقة تقلل من مصاريف الانتاج ريال واحد وكافئوه بـ ١٠٠ ألف ريال على اختراعه،

كم يحتاج المصنف يوم حتى يسدد هذه الـ ١٠٠ ألف ، علماً بأنه يبيع ١٠٠٠ سلعه يومياً ؟

(أ) ١٠٠٠ (ب) ١٠٠ (ج) ١٥٠ (د) ٩٠



تابعنا على التليجرام

(٣٣) شارع طوله ١٠ كم وبه أعمدة إنارة بحيث يكون بين كل عمود والآخر ٢٠٠ متر كم عمود إنارة في الشارع؟

(أ) ٥٠ (ب) ٥١ (ج) ٤٨ (د) ٤٩

(٣٤) وصل أحمد بزمان ٢٠ دقيقة وفاز بالمركز الأول وإذا كان بين الثاني والثالث دقيقتين فمتى وصل الثالث؟

(أ) ٢٢ (ب) ٢١ (ج) ٢٣ (د) ٢٤

(٣٥) من ٠ إلى ٦٠ لتر، اللتر بريال، ومن ٦٠ إلى ٩٠ لتر، اللتر بأربعة ريال واستهلك ٧٢ لتر، فكم نحتاج لتسديد فاتورة الماء؟

(أ) ١٠٨ (ب) ٩٠ (ج) ٧٢ (د) ١٠٤

(٣٦) مصعد يكفي لـ ٤٠ بالغ أو ٥٠ طفل، إذا ركب ٨ بالغين المصعد، كم يسمح لعدد من الأطفال؟

(أ) ٤٢ (ب) ٤٠ (ج) ١٠ (د) ٣٨

(٣٧) حاسب سعره ٦٠٠٠ ريال وتم تخفيض سعره بنسبة ٢٠% ثم خفض ١٠% على السعر الجديد فكم سعر الحاسب بعد التخفيض؟

(أ) ٤٨٠٠ (ب) ٤٣٢٠ (ج) ٤٢٠٠ (د) ٤٠٠٠

(٣٨) سيارة تصرف ٣٠ لتر بنزين في الساعة والثانية تصرف ٢٥ لتر في الساعة، كم الفرق بينهما خلال ١٠ ساعات؟

(أ) ٢٥٠ (ب) ٣٠٠ (ج) ٥٠ (د) ٢٥

(٣٩) إذا كانت رسوم استخدام صراف بنك غير البنك المسجل به ١,٥ استخدم رجل الصراف ١٥ مره كان ثلثها لبنكه والباقي لبنك آخر كم الرسوم الواجبة عليه؟

(أ) ١٠ (ب) ٢٠ (ج) ١٥ (د) ٢٢



Telegram

تابعنا على التليجرام



- (٤٠) وصف طيب أقرص لأحمد حبتين صباحاً وحباً مساءً والعلبة فيها ٣٠ حبة فقط منها ٣ حبات، كم يوم تكفي العلبة ؟
- (أ) ٦ أيام (ب) ٩ أيام (ج) ١٠ أيام (د) ١١ يوم
- (٤١) شخص يبيع تفاحتين بسعر ٣ برتقالات إذا أراد أن يستبدل ١٠ تفاحات ببرتقال كم يصبح عدد البرتقال ؟
- (أ) ١٠ (ب) ١٢ (ج) ١٥ (د) ٢٠
- (٤٢) سلعة قيمتها ٢٢٠ خفضت بنسبة ١٥ % فما قيمتها الحالية ؟
- (أ) ٢٠٥ (ب) ١٧٧ (ج) ١٨٧ (د) ١٦٧
- (٤٣) خمسين يوم كم فيها أسبوع ؟
- (أ) سبعة أسابيع فقط (ب) سبعة أسابيع ويوم واحد  
(ج) سبعة أسابيع ويومان (د) سبعة أسابيع وثلاثة أيام
- (٤٤) محمد صاحب مكتب عقارات وباع أرض بقيمة ٢٥٠,٠٠٠، علماً بأن نصيبه من كل عملية بيع يبلغ ٢,٥% من قيمة الصفقة، فكم نصيب محمد من عملية البيع ؟
- (أ) ٥٠٠٠ (ب) ٦٠٠٠ (ج) ٥٢٥٠ (د) ٦٢٥٠
- (٤٥) صعد رجل عمارة وتوقف عند الطابق رقم ٣٠ وكان يساوي الطابق ٢٠% كم بقى عليه من طابق ؟
- (أ) ١٢٠ طابق (ب) ١٣٠ طابق (ج) ١٤٠ طابق (د) ١٥٠ طابق
- (٤٦) راتب شخص ٦٠٠٠ ريال وله نسبة ٣ % فإذا كانت أرباح الشركة ١٥٠,٠٠٠ كم يصبح راتبه ؟
- (أ) ١٠,٥٠٠ (ب) ٩٠,٠٠٠ (ج) ٩٥٠٠ (د) ١٠,٠٠٠
- (٤٧) مجموع رواتب خالد وسلمان ومحمد ٢١٠,٠٠٠ راتب سلمان ضعف راتب محمد ، وراتب محمد ربع راتب خالد فكم راتب خالد ؟
- (أ) ١٢٠,٠٠٠ (ب) ٦٠,٠٠٠ (ج) ٣٠,٠٠٠ (د) ٥٠,٠٠٠



تابعنا على التليجرام



- (٤٨) مدفع يتحرك ٥٠٠ متر عند تحريكه بزاوية ٤٥ درجة، إذا علمت أن الدرجة تساوي ٢٠ متر، كم يقطع متراً عند تحريكه بزاوية ٥٠ درجة؟
- (أ) ٥٠٠ (ب) ٥٥٠ (ج) ٦٠٠ (د) ٦٥٠
- (٤٩) اشترى باسل بضاعة بقيمة ١٦٠٠ وباعها بمبلغ ١٩٢٠ فكم النسبة المئوية للربح؟
- (أ) ٥% (ب) ١٠% (ج) ١٥% (د) ٢٠%
- (٥٠) صندوق به سبعة صناديق وبداخل كل منها خمسة صناديق كم عدد الصناديق؟
- (أ) ٣٥ (ب) ٣٦ (ج) ٤٢ (د) ٤٣
- (٥١) طابعة تطبع ٢٧٠ كلمة في ٣ دقائق فكم تحتاج من الوقت لطباعة ٦٣٠ كلمة؟
- (أ) ٦ (ب) ٧ (ج) ٨ (د) ٩
- (٥٢) عدد إذا طرحنا سبعة من سبعة أمثاله كان الناتج ٩١؟
- (أ) ١٢ (ب) ١٣ (ج) ١٤ (د) ١٥
- (٥٣) كم عدد المصافحات لستة أشخاص؟
- (أ) ٨ (ب) ١٠ (ج) ١٢ (د) ١٥
- (٥٤) في اجتماع كان إجمالي المصافحات ١٠، كم عدد الأشخاص؟
- (أ) ٣ (ب) ٥ (ج) ٧ (د) ٩
- (٥٥) إذا كان العدد ٧ يجب العدد ٩ وكان العدد ١٢ يجب العدد ١٦ فإن العدد ٣٢ يجب؟
- (أ) ٣٦ (ب) ٣٨ (ج) ٤٢ (د) ٤٤
- (٥٦) إذا كان العدد ٩ يجب العدد ٧ ونصف والعدد ١٦ يجب العدد ١٢ والعدد ٢٥ يجب العدد ١٧ ونصف فإن العدد ٣٦ يجب؟
- (أ) ٢٠ (ب) ٢٢ (ج) ٢٤ (د) ٢٦



Telegram

تابعنا على التليجرام





(٥٧) مدرسة بها طلاب عددهم ٤٠ وعدد المعلمين بالنسبة للطلاب ٨:١ إذا أصبحت نسبة المعلمين إلى الطلاب ٥:١ فكم يكون عدد المعلمين ؟

(أ) ٤ (ب) ٦ (ج) ٨ (د) ١٠

(٥٨) سلم إذا صعدته درجتين درجتين يتبقى واحدة وإذا صعدته ثلاث ثلاث لا يتبقى شيء وإذا صعدته أربع أربع يبقى واحدة وإذا صعدته خمس خمس لا يتبقى شيء، فكم عدد الدرجات ؟

(أ) ١٠ (ب) ١٥ (ج) ٣٠ (د) ٤٥

(٥٩) سعر ٣٠ ثانية اتصال إلى بلد ما هي ريال، إذا كانت مدة المكالمة ١٥٠ دقيقة فكم تكلفة المكالمة ؟

(أ) ٤٥ (ب) ٩٠ (ج) ١٥٠ (د) ٣٠٠

(٦٠) اجتماع يتكون من ٦٠ شخصاً إذا كانت نسبة الرجال إلى النساء ٥:٧ فكم عدد الرجال ؟

(أ) ٢٠٠ (ب) ٢٥٠ (ج) ٣٠٠ (د) ٣٥٠

(٦١) خزان مياه مكشوف مع حرارة الصيف ينقص ثلثه، إذا كان حجم الخزان ٤٨٠٠ كم حجم الخزان كاملاً ؟

(أ) ٥٢٠٠ (ب) ٦٢٠٠ (ج) ٧٢٠٠ (د) ٨٢٠٠

(٦٢) كم كلمة من أربعة حروف يمكن تكوينها من الأحرف: أ - ب - ت - ث - ج - ح ؟

(أ) ٣٠٠ (ب) ٣٢٠ (ج) ٣٤٠ (د) ٣٦٠

(٦٣) حسام ومروان اشتروا جهازين نفس المواصفات، حسام بتخفيض ٣٠%، ومروان الأول بسعر كامل والثاني بتخفيض ٦٠% من دفع أكثر ؟

(أ) حسام (ب) مروان (ج) متساويين (د) لا يمكن تحديده

(٦٤) قارن بين :

٦٠% من ٢٤٠

٤٠% من ٣٦٠

(أ) الأولى أكبر (ب) الثانية أكبر (ج) متساويتين (د) المعطيات غير كافية



Telegram

تابعنا على التليجرام



انطلقت دراجة (أ) بسرعة ١٠ كلم/ساعة الساعة الثامنة صباحاً ودراجة (ب) بسرعة كلم/ ساعة (٦٥) الساعة التاسعة صباحاً، متى ستلحق الدراجة ب بالدراجة أ ؟  
( في أي ساعة ستلحق الدراجة ب بالدراجة أ )

(أ) ٩ (ب) ١٠ (ج) ١١ (د) ١٢

وضعت ١٥ صندوق على خط مستقيم واحد بحيث تكون المسافة بين كل صندوق والآخر، ٥ سم (٦٦) فكم تكون المسافة بين الصندوق الأول والآخر؟

(أ) ٧٥ (ب) ٨٠ (ج) ٧٠ (د) ٦٠

شخص لديه ٤٨٠ ريال، من فئة ١٠٠ ريال، ٥٠ ريال، ١٠ ريال، وكان عدد الفئات متساوية فكم عدد (٦٧) فئة كل نوع؟

(أ) ٥ (ب) ٦ (ج) ٤ (د) ٣

جهاز حاسوب سعرة الأصلي ٣٠٠٠ تم خصم مبلغ ٣٠٠ ريال من السعر الأصلي، كم تمثل نسبة (٦٨) الخصم؟

(أ) %٥ (ب) %١٥ (ج) %١٠ (د) %٧

تتحلل مادة إلى النصف بعد مرور ساعتين، فإذا كان وزنها في البداية ١٢٨٠ جم فبعد مرور ٨ (٦٩) ساعات كم يكون وزنها ؟

(أ) ٨٠ (ب) ٦٠ (ج) ٧٥ (د) ٩٠

٦ أشخاص قاموا بمصافحة بعضهم البعض مرة واحدة، كم عدد المصافحات ؟ (٧٠)

(أ) ١٤ (ب) ١٥ (ج) ١٠ (د) ١٢

(٧١) ٥٠ ألف كم يمثل نسبة مئوية من ٥٠٠ ألف ؟

(أ) %١٠ (ب) %٢٠ (ج) %٥ (د) %١٥



Telegram

تابعنا على التليجرام



- (٧٢) أسرة تتكون من أبوين وثلاثة أبناء متفرقين، فإذا كان الإبن الأول يزور والديه كل ٦ أيام والابن الثاني كل ٥ أيام والابن الثالث كل ٣ أيام، فكم مرة سوف يلتقون خلال ٦٠ يوم ؟
- (أ) خمس مرات  
(ب) ثلاث مرات  
(ج) أربع مرات  
(د) مرتين
- (٧٣) ما هي نسبة التوفير المئوية من راتب شهري قدره ١٠٠٠٠ لتوفير مبلغ وقدره ٢٥٠٠ خلال خمس شهور؟
- (أ) ١% (ب) ٥% (ج) ٦% (د) ١٥%
- (٧٤) صندوق بداخله ٧ صناديق وكل منها بداخله ٥ صناديق، كم مجموع الصناديق ؟
- (أ) ٣٦ (ب) ٤٣ (ج) ٢٤ (د) ٤٠
- (٧٥) أقلعت رحله من الرياض في الساعة ٤ بتوقيت الرياض ووصلت ٦ بتوقيت لندن إذا علمت أن فرق الوقت بين الرياض ولندن ٣ ساعات كم تستغرق الرحلة ؟
- (أ) ٤ (ب) ٦ (ج) ٥ (د) ٧
- (٧٦) خالد راتبه ٦٠٠٠ ريال، ويأخذ عمولة ٠,٠٠٨ على كل صفقة، باع لشخص أرض بقيمة ٢١٠٠٠٠ ريال فكم مجموع دخله في هذا الشهر؟
- (أ) ٦٧٠٠ (ب) ١١٥٠٠ (ج) ٧٦٨٠ (د) ٩٦٥٠
- (٧٧) نفق طوله ٣٠٠ متروقطار طول عرباته ٢٠٠ مترو لو كان رأس القطار بمنتصف النفق فكم الخارج من القطار خارج النفق ؟
- (أ) ٥٠ (ب) ١٥٠ (ج) ٧٠ (د) ٢٠٠
- (٧٨) محل أجهزة كهربائية عمل خصم ٥٠% وكان سعر الجهاز ١٨٠٠، أراد أن يعمل خصم إضافي ٢٠% كم يصبح سعر الجهاز ؟
- (أ) ٥٤٠ (ب) ٤٥٠ (ج) ٥٠٠ (د) ٤٠٠



تابعنا على التليجرام

- (٧٩) شارع طوله ١٠ م زرع فيه شتلات وبين كل شتله وشتله متر كم عدد الشتلات على الجانبين ؟  
(أ) ١١ (ب) ١٠ (ج) ١٨ (د) ٢٢
- (٨٠) الصف الاول يوجد فيه ١٢ مقعد، والصف الثاني يزيد عن الأول عن كل ٤ مقاعد مقعد؛ فكم عدد مقاعد الصف الثاني ؟  
(أ) ١٢ (ب) ١٣ (ج) ١٤ (د) ١٥
- (٨١) ٣٤ حلاوة لو قُسمت بالتساوي على ١٢ طالب، كم يبقى منها ؟  
(أ) ١٠ (ب) ٧ (ج) ٦ (د) ٤
- (٨٢) إذا كان عدد طلاب مدرسة ٥٠ طالب نجح منهم ٣٠ طالب فإن نسبة الناجحين إلى العدد الكلي هي :  
(أ) ٦٠% (ب) ٥٠% (ج) ٧٠% (د) ٤٥%
- (٨٣) موظف يحصل على كل معاملة (أ) ١٠٠ ريال ومعاملة (ب) ٦٠ ريال، إذاً مجموع ما حصل عليه ٤٨٠ ريال، كم عدد ما أنجزه من معاملة (أ) ؟  
(أ) ١ (ب) ٢ (ج) ٣ (د) ٤
- (٨٤) عامل ينجز ٢٥% من العمل خلال ٨ ساعات، كم عامل ينجزون العمل خلال ٤ ساعات ؟  
(أ) ٤ عمال (ب) ٨ عمال (ج) ٥ عمال (د) ٦ عمال
- (٨٥) ثلاث متسابقين فاز المتسابق الأول خلال ٢٠ دقيقة عن المتسابق الثاني والثالث بفارق دقيقتين، المتسابق الثالث فاز خلال كم دقيقة ؟  
(أ) ٢٠ (ب) ٢٢ (ج) ٢٣ (د) ٢٤
- (٨٦) آلة تشتغل ٦ ساعات ولكل ساعه تطبع ٣٠٠ ، كم تطبع في اليومين ؟  
(أ) ٣٦٠٠ (ب) ٢٤٠٠ (ج) ٣٢٠٠ (د) ٢٦٠٠



Telegram

تابعنا على التليجرام



- (٨٧) قسم مبلغ ١٥٠٠ ريال على ثلاث أسر فقيرة على النحو التالي: ٥ : ٣ : ٢ ، ما أكبر مبلغ تحصل عليه أسرته ؟
- (أ) ٥٠٠ (ب) ٧٥٠ (ج) ٦٠٠ (د) ٤٥٠
- (٨٨) مصعد يكفي لـ ٤٠ بالغ أو ٥٠ طفلاً إذا ركب ٨ بالغين المصعد كم يسمح لعدد من الاطفال ؟
- (أ) ٤٥ (ب) ٤٠ (ج) ٣٠ (د) ٣٥
- (٨٩) طابعتين وأربع شاشات، إذا سعر الطابعة نصف سعر الشاشة إذا كان المبلغ الإجمالي ٤٠٠٠ ريال، كم سعر الطابعة الواحدة ؟
- (أ) ٨٠٠ (ب) ٤٠٠ (ج) ٩٠٠ (د) ١٢٠٠
- (٩٠) رجل ذهب من منزله إلى عمله وقطع ٧٠% ، بقى عليه ٩ كيلوا لكي يصل إلى عمله، كم المسافة التي قطعها ؟
- (أ) ٣٠ (ب) ٢٤ (ج) ٩ (د) ٢١
- (٩١) عدد السيارات الحمراء ١٠ ومجموع السيارات ٤٠، البيضاء ٢٤ ، السوداء ٦ ، كم نسبة الحمراء إلى مجموع السيارات ؟
- (أ) ٤٠% (ب) ٢٥% (ج) ٣٠% (د) ٦٠%
- (٩٢) يزيد طول فواز عن طول أخته فاطمة ٢٠ سم، إذا كان مجموع طولهما يساوي ٣١٠ سم، فكم طول فواز بالسنتيمتر ؟
- (أ) ١٤٥ (ب) ١٥٥ (ج) ١٦٥ (د) ١٩٠
- (٩٣) آلة تعمل يومياً ساعتين ونصف الساعة، إذا كان عمرها الافتراضي ٢٥٠٠ ساعة؛ فكم يوماً وتنتهي هذه الآلة ؟
- (أ) ٢٠٠ (ب) ٥٠٠ (ج) ٧٥٠ (د) ١٠٠٠



Telegram

تابعنا على التليجرام



- (٩٤) محمد صاحب مكتب عقارات وباع أرض بقيمة ٢٥٠,٠٠٠ علماً بأن نصيبه من كل عملية بيع ٢,٥% من قيمة الصفقة، فكم نصيب محمد من عملية البيع؟
- (أ) ٦٢٥٠ (ب) ٦٢٠٠ (ج) ٦٣٠٠ (د) ٦١٥٠
- (٩٥) شخص صرف راتبه الثلث، وتبقى ١٠٠٠ ريال، فكم مجموع الراتب؟
- (أ) ١٣٠٠ (ب) ١٥٠٠ (ج) ١٧٠٠ (د) ١٩٠٠
- (٩٦) شركة رأس مالها ٢٠٠٠,٠٠٠ ربحت هذا العام ٥٠٠,٠٠٠، كم تمثل نسبة ربحها؟
- (أ) ٤٠% (ب) ٣٥% (ج) ٢٥% (د) ٢٠%
- (٩٧) إذا كان سعر الدقيقة في المكاملة ٣٠ هللة، وكلمت ١٥٠ دقيقة، فكم يكون المبلغ من ريال؟
- (أ) ٣٠ (ب) ٤٠ (ج) ٤٥ (د) ٥٠
- (٩٨) خسرتاجر في السنة الأولى ربع رأس المال، كم نسبة الربح اللازمة في السنة الثانية ليستعيد رأس ماله؟
- (أ) الخمس (ب) الربع (ج) الثلث (د) النصف
- (٩٩) سلعة زادت ٤ ريالات، خصم منها ١٠% من سعرها الأصلي والسعر الأصلي هو ٢٠ ريال، كم الناتج؟
- (أ) ٢٤ ريال (ب) ١٦ ريال (ج) ١٨ ريال (د) ٢٢ ريال
- (١٠٠) مصنع ينتج كل يوم ونصف سيارة، فكم ينتج سيارة خلال ٣٠ يوماً؟
- (أ) ١٠ (ب) ١٥ (ج) ٢٠ (د) ٢٥
- (١٠١) شمعتين طول كل واحد ٣٠ سم مصنوعتين من مادتين مختلفتين الأولى تحترق بسرعة ثلاث مرات عن الثانية، إذا الأولى احترقت النصف كم احترق من الثانية؟
- (أ) ٥ (ب) ١٠ (ج) ١٥ (د) ٣٠



تابعنا على التليجرام



١٠٢) شخص يوقد نار بمكعب ونص ولديه ٣ أشرطة مكعب وكل شريط فيها ١٢ مكعب كم مره يستطيع يوقد فيها النار؟

أ) ٣٦      ب) ١٢      ج) ٢٤      د) ١٨

١٠٣) لدى محمد ٥٠٠ وكانت تمثل ربع الثلث من عدد، ما هو هذا العدد؟

أ) ٦٠٠٠      ب) ٢٥٠      ج) ٤٠٠      د) ٤٥٠

١٠٤) إذا كان مجموع عمر ثلاث أشخاص = ١٥ سنة ، كم تكون أعمارهم بعد ٥ سنوات ؟

أ) ٢٠      ب) ٣٠      ج) ٢٥      د) ٣٥

١٠٥) راتب شخص ٦٠٠٠ ريال وله نسبة ٣% فإذا كانت أرباح الشركة ١٥٠,٠٠٠ ريال كم يصبح راتبه ؟

أ) ٩٦٠٠      ب) ١١٥٠٠      ج) ١٠٧٠٠      د) ١٠٥٠٠

١٠٦) مغسله تغسل السيارات الكبيرة ب ٢٥ والصغيرة ب ١٥ غسلت المغسلة في ذلك اليوم ٦ سيارات كبيرة وكان ربحها ٢٢٥ كم عدد السيارات الصغيرة التي تم غسلها ؟

أ) ٦      ب) ٧      ج) ٤      د) ٥

١٠٧) ٥٠ يوم كم يعادلها ؟

أ) ٧ اسابيع      ب) ٧ اسابيع ويوم      ج) ٦ اسابيع      د) ٥ اسابيع

١٠٨) صعد رجل عمارة وتوقف عند الطابق ٣٠ وكان يساوي الطابق ٢٠% كم بقى عليه من طابق ؟

أ) ١٥٠      ب) ١٣٠      ج) ١٢٠      د) ١٤٠

١٠٩) بركة ماء ينقص منها في فصل الصيف الثلث، إذا علمت أن الماء وهي بالصيف يصبح ٣٠٠٠ متر مكعب، كم حجم البركة كاملاً وهي ممتلئة ؟

أ) ٣٥٠٠      ب) ٤٠٠٠      ج) ٤٥٠٠      د) ٣٧٠٠

١١٠) إذا كان اليوم الأربعاء فبعد ٦٠ يوم سيكون ؟

أ) السبت      ب) الخميس      ج) الأحد      د) الثلاثاء

تابعنا على التليجرام





- (١١١) ٥٠ يوم كم أسبوع فيها ؟  
 (أ) ٧ أسابيع (ب) ٧ أسابيع ويوم (ج) ٦ أسابيع (د) ٥ أسابيع
- (١١٢) غرفة مساحتها ٨٤ متر مربع إذا سطل دهان واحد يكفي ٢٤ متر مربع، كم سطل دهان نحتاجه ؟  
 (أ) ٣ (ب) ٤ (ج) ٣,٥ (د) ٤,٥
- (١١٣) إذا كان خالد يقرأ  $\frac{2}{3}$  لكتاب في ٦ ساعات، فكم من الوقت يلزمه لقراءة باقي الكتاب ؟  
 (أ) ٧ (ب) ٦ (ج) ٨ (د) ٩
- (١١٤) نسبة ١٠% من كيس الارز تساوي ٢٥% من كيس السكر، كم هو سعر كيس الأرز ؟ إذا علمت أن سعر كيس السكر يساوي ١٦ ريال ؟  
 (أ) ٣٠ ريال (ب) ٤٠ ريال (ج) ٥٠ ريال (د) ٢٥ ريال
- (١١٥) زجاجة عصير وزنها ١٥٠٠ جرام، بعد إفراغها من نصف العصير، أصبحت بوزن ٩٠٠ جرام، فكم وزن الزجاجة بعد إفراغ العصير كاملاً ؟  
 (أ) ٣٠٠ (ب) ٤٥٠ (ج) ٦٠٠ (د) ٩٠٠
- (١١٦) قام نواف ومحمد بتأسيس شركة على أساس المناصفة، وبعد فترة قرر الشريكان إدخال شريك ثالث لهما، فباع نواف ثلث نصيبه للشريك الجديد، وباع له محمد نصف نصيبه من الشركة، كم سيكون نصيب الشرك الجديد من اسهم الشركة ؟  
 (أ)  $\frac{5}{12}$  (ب)  $\frac{1}{6}$  (ج)  $\frac{5}{24}$  (د)  $\frac{1}{4}$
- (١١٧) الدولار الأمريكي إذا كان يساوي ٣,٧٥ ريال، ٢٠٠ دولار كم تساوي بالريال ؟  
 (أ) ٧٠٠ (ب) ٧٥٠ (ج) ٨٠٠ (د) ٨٥٠
- (١١٨) الساعة الآن ٣:١٠ ص ، كم ستكون الساعة بعد ٥٤ ساعة و ٢٣ دقيقة ؟  
 (أ) ١٠:٣٣ (ب) ٩:١٧ (ج) ٩:٣٣ ص (د) ١٠:١٧



Telegram

تابعنا على التليجرام



(١١٩) اشترى شخص ٣ عطور بقيمة ٧٠٠ ريال بعد الخصم، خصم له في العطر الثاني نصفه والعطر الثالث ربعه، كم قيمة الأول؟  
 (أ) ٣٠٠ (ب) ٣٥٠ (ج) ٤٠٠ (د) ٤٥٠

(١٢٠) محلول في وعاءين متساويين ، الوعاء الأول يتبخر بعد دقيقتين والثاني بعد ٤ دقائق، بعد مرور دقيقتين كم بقي من المحلول؟  
 (أ)  $\frac{1}{4}$  (ب)  $\frac{1}{2}$  (ج)  $\frac{1}{3}$  (د)  $\frac{1}{6}$

(١٢١) ضبطت ساعة على ٦ صباحاً وكانت تتأخر ٢٠ دقيقة كل ساعة فإن يشير العقرب إذا كانت الساعة ٦ مساءً؟  
 (أ) ٢ مساءً (ب) ٢ صباحاً (ج) ٤ مساءً (د) ٤ صباحاً

(١٢٢) إذا كانت شركة توزع أرباح سنوية بقيمة ١٢,٥% من رأس المال، بعد كم سنة تتساوى الأرباح مع رأس المال؟  
 (أ) ٦ (ب) ٨ (ج) ٩ (د) ٥

(١٢٣) مهند يملك ٣ أضعاف ما يملكه خالد وزيادة عليها ٦٠٠ ومجموع المبلغ ٤٠٠٠ كم المبلغ الذي يملكه خالد؟  
 (أ) ٨٠٠ (ب) ٧٥٠ (ج) ٧٠٠ (د) ٨٥٠

(١٢٤) ٦٠ لتر من الحليب، أردنا تعبئة ١٠٠ علبة ، إذا علمت أن العلبة الكبيرة لتر واحد والعلبة الصغيرة نصف لتر، فكم علبة كبيرة يتم تعبئتها؟  
 (أ) ٤٠ (ب) ٣٠ (ج) ٢٥ (د) ٢٠

(١٢٥) سيارة يتم تغيير زيتها كل ٤٥٠٠ كيلو، إذا قطعت مسافة ٩٤٥٠٠ كم مره تم تغيير الزيت؟  
 (أ) ٢٠ (ب) ٢١ (ج) ٢٢ (د) ٢٣



Telegram

تابعنا على التليجرام



- (١٢٦) حديقة مساحتها ٤٠٠٠ م مربع، ونسبة المزرع فيها ٦٠%، كم تكون مساحة الغير مزرع ؟  
 (أ) ١٦٠٠ (ب) ٢٤٠٠ (ج) ١٨٠٠ (د) ٣٢٠٠
- (١٢٧) شارع طوله ١٠ كم، أراد وضع أعمدة إنارة وبين كل عامود وعامود ٢٠٠ م، كم عامود سيتم وضعه ؟  
 (أ) ٥١ (ب) ٥٠ (ج) ٥٣ (د) ٥٢
- (١٢٨) لدى أحمد تفاحتين وأراد أن يستبدل كل تفاحتين ب ٣ برتقالات، كم يصبح لديه برتقال إذا أراد استبدال ١٠ تفاحات ؟  
 (أ) ٩ (ب) ١٢ (ج) ١٥ (د) ١٤
- (١٢٩) مكتبة يوجد بها ١٨ كتاب، أحمد أخذ الثلث وعمر أخذ كتابين كم بقي من الكتب ؟  
 (أ) ٨ (ب) ١٠ (ج) ٩ (د) ١٢
- (١٣٠) شخص تاجر ببضاعه بمبلغ ٥٠٠٠ ريال ربح ٢٠% وبعدها خسر ٢٠% كم باقي معه ؟  
 (أ) ٤٥٠٠ (ب) ٣٦٠٠ (ج) ٤٨٠٠ (د) ٣٧٥٠
- (١٣١) مصنع ينتج كل يومين ونصف ٢٠ حاسب، خلال ٣٠ يوم كم ينتج ؟  
 (أ) ٢٤٠ (ب) ٢٢٠ (ج) ٢٥٠ (د) ٢٣٥
- (١٣٢) أحمد راتبه ١١٠٠٠ ريال، ويخصم التقاعد منه ٩% كم يخصم من راتب أحمد للتقاعد ؟  
 (أ) ١١٠٠ (ب) ٨٠٠ (ج) ٩٩٠ (د) ٨١٠
- (١٣٣) محمد يمتلك وحدتين سكنية الأولى متأجره بمبلغ ٣٠ ألف ريال في السنة والثانية ٢٥ ألف ريال بالسنة، كم المبلغ الإجمالي بعد سنتين ونصف إذا افترضنا أنه يأخذ الإيجار كل ست شهور ؟  
 (أ) ١١٦٥٠٠ (ب) ١٢٧٥٠٠ (ج) ١٣٧٥٠٠ (د) ١٤٢٧٥٠
- (١٣٤) منزل أحمد هو الثالث من طرف الشارع، ومنزل خالد هو الخامس من الطرف الآخر، وبين منزل أحمد وخالد ستة منازل، فكم مجموع المنازل ؟  
 (أ) ١٥ (ب) ١٣ (ج) ١٢ (د) ١٤



تابعنا على التليجرام

- (١٣٥) إذا كان ٤% من عدد يساوي ٤٨ فما قيمة هذا العدد ؟  
 (أ) ٩٠٠ (ب) ٨٥٠ (ج) ٧٠٠ (د) ١٢٠٠
- (١٣٦) أحمد ساعته متأخرة ٢٤ دقيقة، إذا كانت الساعة الآن ٩:٤٠ ص، بعد ثلاث أيام كم يصبح الوقت عنده ؟  
 (أ) ١٠:٠٤ ص (ب) ٩:١٦ ص (ج) ٩:٥٧ ص (د) ١٠:٥٧ ص
- (١٣٧) موظف اخترع طريقة تقلل من مصاريف الانتاج ريال واحد وكافأته الشركة بـ ١٠٠ ألف ريال، كم يحتاج المصنع يوم لكي يسدد مبلغ الـ ١٠٠ ألف ريال؟ علماً أنه يبيع كل يوم ١٠٠٠ سلعة  
 (أ) ١٠٠ (ب) ١٠٠٠ (ج) ٥٠٠ (د) ١٥٠٠
- (١٣٨) معلمة لديها ٥١ لعبة، قسمتها بالتساوي بين طلابها، فكم عدد الطلاب ؟  
 (أ) ٥ (ب) ٧ (ج) ١٠ (د) ١٧
- (١٣٩) تيشترات نادي مرقمه بالترتيب من ١١٢ إلى ١٣٢، كم عدد اللاعبين ؟  
 (أ) ١٩ (ب) ٢١ (ج) ٢٠ (د) ١١٨
- (١٤٠) سلعة قيمتها ٢٢٠، خفضت بنسبة ١٥% فما قيمتها الحالية ؟  
 (أ) ١٩١ (ب) ٢١١ (ج) ١٩٦ (د) ١٨٧
- (١٤١) لدى أحمد ٩٦٠٠ ريال وأعطى أخته ساره ربع ما يملك وأعطى أخاه خالد نصف ما يملك كم يصبح مجموع ما لدى إخوته ؟  
 (أ) ٦٨٠٠ (ب) ٧٢٠٠ (ج) ٥٦٠٠ (د) ٤٨٠٠
- (١٤٢) يقضي خالد ربع يومه في المذاكرة وثلث يومه في النوم وباقي يومه يقضيه في الأعمال الأخرى ، ما هـ والكسر الذي تمثله الأعمال الأخرى ؟  
 (أ)  $\frac{٥}{١٢}$  (ب)  $\frac{١}{٣}$  (ج)  $\frac{١}{٢}$  (د)  $\frac{٦}{٢٤}$



Telegram

تابعنا على التليجرام



١٤٣) إذا كان مجموع فصل دراسي ٥٠ طالب نجح منهم ٣٠ طال، ما هو الكسر الذي يمثل عدد الناجحين

- أ)  $\frac{20}{50}$  (ب)  $\frac{10}{20}$  (ج)  $\frac{20}{30}$  (د)  $\frac{3}{5}$

١٤٤) لدى أحمد ١٠,٠٠٠ آلاف ريال وحال عليها الحول وأراد إخراج زكاتها، كم المبلغ الذي سيدفعه أحمد

- أ) ٣٠٠ (ب) ٧٥٠ (ج) ٢٥٠ (د) ٤٢٥

١٤٥) إذا كان نصف ما يملكه محمد ٣٠٠٠ فكم يساوي ربع ثلث ما يملكه محمد ؟

- أ) ٥٠٠ (ب) ٢٥٠ (ج) ٤٠٠ (د) ٤٥٠

١٤٦) محمد اليوم الاول قرأ نصف الكتاب، اليوم الثاني قرأ ربع الكتاب، تبقى ١٥ صفحة لم يقرأها، إذا كم عدد صفحات الكتاب ؟

- أ) ٤٥ (ب) ٥٠ (ج) ٣٠ (د) ٦٠

١٤٧) أحمد قرأ يوم الاحد ١٠ آيات ويوم الاثنين ٢٠ آية ويوم الثلاثاء ٣٠ آية إذا مشى بنفس النمط كم مجموع ما قرأه من آيات إلى يوم الخميس ؟

- أ) ٦٠ (ب) ١٥٠ (ج) ٩٠ (د) ١٣٠

١٤٨) خالد يأكل ٧ تمرات الصباح و ٧ في المساء كل عشرة أيام والعلبة تكفي ٣٥، كم يحتاج علبة ؟

- أ) ١٤ (ب) ٦ (ج) ٤ (د) ٩

١٤٩) حمد اشترى له ولأصحابه الأربعة وجبات وقيمة الوجبة ٢٠، كم ربالاً دفع ؟

- أ) ١٠٠ (ب) ٨٠ (ج) ١٢٠ (د) ٩٠

١٥٠) خزان سيارة يسع ١٢ لترات ويكفي ل ٦٠ كيلومتراً إذا كان أحمد يريد أن يقطع ٦٠٠ كيلومتر والخزان كان ممتلئ ب ٣٥ لتراً كم يتبقى لتراً لقطع ٦٠٠ ؟

- أ) ٣٠٠ (ب) ١٥٠ (ج) ٦٠٠ (د) ٨٥



Telegram

تابعنا على التليجرام



- (١٥١) عائلة فقره تحتاج إلى ٣٥٠٠ شهرياً أحمد يعطيهم خمس المبلغ شهرياً، فكم يعطيهم لمدة سنة ؟  
 (أ) ٣٥٠٠ (ب) ٨٤٠٠ (ج) ٧٢٠٠ (د) ٥٤٠٠
- (١٥٢) اشترى محمد جهاز جوال وباعه بمبلغ ٦٠٠ ريال وخسر الربع من قيمة الشراء، فكم يكون مبلغ الشراء ؟  
 (أ) ٧٠٠ (ب) ٧٥٠ (ج) ٩٠٠ (د) ٨٠٠
- (١٥٣) لدينا ١٨ كتاب، أخذ محمد ثلثي الكتب، وسعد أخذ كتابين، وعلى أخذ بقية الكتب كم كتاب بقي لعلي ؟  
 (أ) ٨ (ب) ١٠ (ج) ٤ (د) ٦
- (١٥٤) الدرجة المطلوبة ٣٠ ومن يأتي ب ٤٠% من الدرجة ف يعتبر ناجح فما أقل درجة للنجاح ؟  
 (أ) ١٢ (ب) ١٥ (ج) ٩ (د) ١١
- (١٥٥) سأل أب ابنه كم تحفظ من سور القرآن ، فأجابه إذا أضفت ٥ أمثال عدد السور التي أحفظها للرقم ١٠، يصبح مجموعها أقل من ٢١١، كم أقصى عدد يمكن للولد أن يحفظه ؟  
 (أ) ٤٠ (ب) ٤١ (ج) ٤٢ (د) ٤٣
- (١٥٦) تقطع سيارة ١٦٠ كم في ساعتين في كم ساعة تقطع ٤٠٠ كيلومتر؟  
 (أ) ٤ (ب) ٥ (ج) ٦ (د) ٧
- (١٥٧) لدينا ٩ كيلو طحين نعجنه ب ٢ لتر ماء، إذا كان لدينا ربع كمية الماء فكم كيلو طحين نستطيع استخدامه ؟  
 (أ) ٢,٥ (ب) ٢,٧٥ (ج) ٢,٢٥ (د) ٣
- (١٥٨) ٢٠ مترين كل شمعة وشمعة ٥ أمتار، كم عدد الشمعات ؟  
 (أ) ٥ (ب) ٤ (ج) ٦ (د) ٧



تابعنا على التليجرام



- (١٥٩) إذا كان طول محمد ٣ أضعاف طول أحمد فما هو طول محمد إذا علمت أن طول أحمد بدون باقي ؟  
 (أ) ١١٧ (ب) ١٥٦ (ج) ١٥٩ (د) ١٥٤
- (١٦٠) شركة عدد موظفيها ٣٠٠ وقسم الموارد عددهم ١٢٠ وعدد الموظفين بقسم المراقبة ٩٥ ، كم عدد الموظفين بقسم الصيانة ؟  
 (أ) ٨٠ (ب) ٢٠١٥ (ج) ٨٥ (د) ٢٢٠
- (١٦١) اشترى أحمد دراجة بسعر ٢٥٠٠ ريال، وقام بإصلاحها بـ ٣٠٠ ريال وبعد بيعها خسرها ١٨%، فبكم باع أحمد الدراجة ؟  
 (أ) ٢٢٩٠ (ب) ٢٢٩٦ (ج) ٢٢٠٠ (د) ٢٣٠٤
- (١٦٢) محمد أقصر من أحمد بـ ٤٥ سم، محمد أقصر من حد بـ ٤٥ سم، حمد أقصر من أحمد بـ ٥٠ سم، محمد أقصر من محمود بـ ٥٠ سم، من أقصر شخص فيهم ؟  
 (أ) محمد (ب) محمود (ج) حمد (د) أحمد
- (١٦٣) كفتين ميزان الأولى بها كرتان كبيرتان والثانية بها ١٥ كره صغيرة، إذا كان وزن الكرة الكبيرة يساوي وزن كرة ونصف صغيره، فكم كره كبيره يجب وضعها في الكفة الأولى حتى تتساوى الكفتان ؟  
 (أ) ٥ (ب) ٧ (ج) ٨ (د) ١٠
- (١٦٤) خمسة صناديق الصندوق الأول به خاتم والصندوق الثاني به خاتمين والصندوق الثالث ٣ خواتم، وكذا ، وزن الخاتم الواحد ١٠ جرام، عدا الصندوق الرابع وزن الخاتم به ٩ جرام، كم مجموع وزن الخواتم في الصناديق الخمسة ؟  
 (أ) ١٣٦ (ب) ١٤٦ (ج) ١٥٠ (د) ١٥٤
- (١٦٥) استرى رجل بضاعه بمبلغ ٨٠٠ ريال وباعها بمبلغ ٩٦٠ ريال، فكم النسبة المئوية للربح ؟  
 (أ) ٥% (ب) ١٠% (ج) ١٥% (د) ٢٠%
- (١٦٦) صندوق به ثلاثة صناديق وفي كل صندوق ثلاثة صناديق، فكم عدد الصناديق الموجودة ؟  
 (أ) ٩ (ب) ١١ (ج) ١٢ (د) ١٣



تابعنا على التليجرام

- (١٦٧) صندوق به ٦٠ تفاحة، وبين كل ١٢ تفاحة ٤ تفاحات صالحة، كم عدد التفاحات الفاسدة؟  
 (أ) ٢٠ (ب) ٣٠ (ج) ٤٠ (د) ٤٥
- (١٦٨) أعطى محمد أخته فاطمة ٣ تفاحات، فأصبح ما لدى فاطمة يتساوى مع محمد وإذا أعطت فاطمة محمد ٣ تفاحات، يصبح ما لدى محمد ٤ أضعاف ما لدى فاطمة، فكم تفاحة مع محمد؟  
 (أ) ١٣ (ب) ١٤ (ج) ١٥ (د) ١٦
- (١٦٩) ساعتان الأولى تتأخر دقيقة كل ساعة، والثانية تتقدم ٣٠ ثانية كل ساعة، بعد كم من الوقت يصبح فارق التوقيت بينهما ساعة؟  
 (أ) ٤٠ ساعة (ب) ٤٥ ساعة (ج) ٥٠ ساعة (د) ٥٥ ساعة
- (١٧٠) إذا كانت أ تساوي ب وكانت ج تساوي د وكانت ب تساوي ثلث ج وكانت د تساوي ٤٢٠، فما قيمة أ؟  
 (أ) ١٢٠ (ب) ١٤٠ (ج) ٤٢٠ (د) ١٢٦٠
- (١٧١) اشترى حمد بضاعة بمبلغ ١٢٠٠ ريال وباعها بربح ٤٠%، فكم ربح أحمد؟  
 (أ) ٣٨٠ (ب) ٤٢٠ (ج) ٤٨٠ (د) ٥٢٠
- (١٧٢) مزرعة بها عدد البقر ثلث عدد الدجاج، وكان عدد أرجل الدجاج ٥٤، فكم عدد البقر؟  
 (أ) ٩ (ب) ١٢ (ج) ١٥ (د) ١٨
- (١٧٣) تقابل ٥ أصدقاء فتصافحوا مرة واحدة فقط، فكم عدد المصافحات؟  
 (أ) ٥ (ب) ١٠ (ج) ١٥ (د) ٢٥
- (١٧٤) عقدت شركة اجتماع لمجلس إدارتها، فقام أعضاء المجلس بمصافحة بعضهم البعض مرة واحدة فقط وكان عدد المصافحات ١٥ مصافحة، فكم يكون عدد أعضاء مجلس الإدارة؟  
 (أ) ٣ (ب) ٤ (ج) ٥ (د) ٦



Telegram

تابعنا على التليجرام





(١٧٥) ضبط ساعة على ٨ مساءً وكانت تتأخر ٢٠ دقيقة كل ساعة، فأين يشير العقرب إذا كانت الساعة ٨ صباحاً؟

(أ) ٢ صباحاً (ب) ٣ صباحاً (ج) ٤ صباحاً (د) ٥ صباحاً

(١٧٦) صف به ٧٨ طالباً، اشترك منهم ٤١ طالباً بالنشاط الثقافي و ٢٢ طالباً بالنشاط الصحي و ٩ طلاب اشتركوا بالنشاطين الثقافي والصحي، فما عدد الطلاب الذين لم يشتركوا بأي نشاط؟

(أ) ٦ (ب) ١٥ (ج) ٢٤ (د) ٣٣

(١٧٧) يحتوي صندوق على عدد من الكرات الصفراء والحمراء، إذا سحبنا كرة عشوائياً من الصندوق فاحتمال أن تكون حمراء هو  $\frac{٥}{٩}$ ، إذا علمت أن عدد الكرات في الصندوق ٣٦ كرة، فكم كرة صفراء في الصندوق؟

(أ) ٢ (ب) ١٤ (ج) ١٦ (د) ٢٠

(١٧٨) تنطلق سيارتان من نقطه واحده في نفس الوقت ونفس الاتجاه، فإذا كانت سرعة السيارة الأولى ٨٠ كم/س وسرعة السيارة الثانية ٦٠ كم/س، فما المسافة بين السيارتين عد ٣ ساعات من انطلاقهما؟

(أ) ٢٠ كم (ب) ٦٠ كم (ج) ٨٠ كم (د) ١٤٠ كم

(١٧٩) اشترى محمد ثوب بثمان يزيد ٨٠ ريال عن ثمن ثوب سلمان، وكان ثوب سلمان يقل ٣٠ ريال عن ثمن ثوب خالد الذي ثمنه ٩٠ ريال، فما ثمن ثوب محمد؟

(أ) ٦٠ ريال (ب) ٨٠ ريال (ج) ١٠٠ ريال (د) ١٤٠ ريال

(١٨٠) قام صاحب متجر بإخراج ٢% مما لديه من صناديق فاكهة بسبب تلفها، فإذا كان عدد ما أخرجه ٦ صناديق، فكم صندوق كان لديه؟

(أ) ٢٨٠ (ب) ٢٩٤ (ج) ٣٠٠ (د) ٣١٢



١٨١) يقضي محمد ربع يومه في الدراسة وثالث يومه في النوم، فما الكسر الذي يعبر عن الوقت الذي يقضيه في الأعمال الأخرى؟

- (أ)  $\frac{3}{12}$  (ب)  $\frac{4}{12}$  (ج)  $\frac{5}{12}$  (د)  $\frac{6}{12}$

١٨٢) صرف عبد الرحمن  $\frac{2}{5}$  مما لديه من نقود ثم أعطى أخيه علي  $\frac{3}{4}$  مما تبقى معه، فأى الكسور يمثل ما مع علي؟

- (أ)  $\frac{3}{20}$  (ب)  $\frac{3}{10}$  (ج)  $\frac{5}{20}$  (د)  $\frac{7}{10}$

١٨٣) دخل رياضي منافسة على ١٠ قفزات، على أن ينال ٥ نقاط في القفزة الناجحة ونقطتان في القفزة الخاسرة، وحصل الرياضي على ٤١ نقطة، فكم عدد القفزات الخاسرة؟

- (أ) ٣ (ب) ٤ (ج) ٧ (د) ٩

١٨٤) اشترى أحمد دفاتر وأقلام بمبلغ ١٣٢ ريال، إذا كان ثمن الدفتر ٢ ريال وثمان القلم ريال واحد، فكم عدد الدفاتر التي اشتراها إذا كان عدد الأقلام ٥٠ قلم؟

- (أ) ٣٣ (ب) ٤١ (ج) ٤٤ (د) ٦١

١٨٥) إذا كان مع أحمد ٢٤٠ ريال ومع نواف ١٠٠ ريال، إذا كان أحمد يضيف ٥ ريال يومياً وكان علي يضيف ١٢ ريال يومياً، فبعد كم يوم يتساوى ما معهم؟

- (أ) ١٢ (ب) ١٤ (ج) ١٨ (د) ٢٠

١٨٦) إذا كان محصول أحد الحقول الزراعية ١٦٠ طن من القمح، بيع منه ٢٥% ثم بعد أسبوع بيع ٧٠% من المحصول، كم طن تبقى من القمح؟

- (أ) ٨ (ب) ١٢ (ج) ١٨ (د) ٢٠



تابعنا على التليجرام

١٨٧) صرف محمد في الشهر ٩٠٠ ريال، فإذا كان ما صرفه في الأسبوع الثاني ضعف ما صرفه في الأسبوع الأول، وما صرفه في الأسبوع الثالث نصف ما صرفه في الأسبوع الثاني، وما صرفه في الأسبوع الرابع نصف ما صرفه في الأسبوع الثالث، فما مجموع ما صرفه في الأسبوع الأول والثالث؟

أ) ١٠٠      ب) ٢٠٠      ج) ٣٠٠      د) ٤٠٠

١٨٨) بركة ماء مملوءة بالماء، ينقص ثلثها في فصل الصيف، إذا كان حجمها في فصل الصيف ٣٦٠٠ م<sup>٣</sup>، فما يكون حجمها كاملاً؟

أ) ٤٨٠٠      ب) ٥٢٠٠      ج) ٥٤٠٠      د) ٧٢٠٠

١٨٩) تنص التعليمات المعطاة على علبه عصير مركز على ضرورة إضافة الماء إلى العصير المركز بنسبة ١:٤ لإعداد شراب منه، فإذا أردنا تحضير ١٥ لتراً من الشراب؛ فكم لتراً من العصير المركز نحتاج؟

أ) ٣      ب) ٤      ج) ٥      د) ٦

١٩٠) قطار يوجد في الدرجة الأولى ٣ كراسي في كل صف، وفي الدرجة السياحية يوجد ٥ كراسي في كل صف، إذا كان عدد المقاعد كلها في الدرجتين يساوي ٦٦، فأوجد عدد صفوف الدرجة الأولى؟

أ) ٨      ب) ١٠      ج) ١٢      د) ١٥

١٩١) في إحدى قاعات الاحتفالات كان ١٦٠ مدعو موزعين على طاولات، بعضها سداسية وبعضها رباعية، فإذا كان إجمالي عدد الطاولات ٣٥ طاولة فإن عدد الطاولات السداسية هو؟

أ) ١٠      ب) ٢٠      ج) ٢٢      د) ٢٥

١٩٢) إذا انتهى الاختبار الساعة ٣٥ : ١ وكانت مدة الاختبار ساعتين و ٤٠ دقيقة، فمتى بدأ الاختبار؟

أ) ١٠ : ٥      ب) ١٠ : ٥٠      ج) ١٠ : ٤٥      د) ١٠ : ٤٠

١٩٣) ٤٠ عامل استغرقوا ٦٠ يوماً في بناء منزل، فكم عامل يمكنهم بناء نفس المنزل في ٣٠ يوماً؟

أ) ٤٠      ب) ٦٠      ج) ٨٠      د) ١٠٠



Telegram

تابعنا على التليجرام



(١٩٤) أعطى والد محمد له ٦٠٠ ريال ليرفع ما معه من  $\frac{1}{4}$  ثمن الجوال إلى  $\frac{5}{8}$  ثمن الجوال، فكم ثمن الجوال؟

(أ) ١٢٠٠ (ب) ١٦٠٠ (ج) ١٨٠٠ (د) ٢١٠٠

(١٩٥) كانت أرباح شركة عام ٢٠٠٥ هي ١٤% وعام ٢٠٠٦ هي ١٦%، فكم يكون الفرق بين الربحين إذا كانت أرباح عام ٢٠٠٦ هي ٤٠ مليون ريال؟

(أ) ٤ مليون (ب) ٥ مليون (ج) ٦ مليون (د) ٧ مليون

(١٩٦) كم كلمة مكونة من ٤ حروف يمكن تكوينها من الأحرف أ ، ج ، ف ، ي ، ب ، ع بشرط عدم تكرار الحرف أكثر من مرة واحدة؟

(أ) ٣١٥ (ب) ٣٦٠ (ج) ٤٢٠ (د) ٤٦٠

(١٩٧) ٧٢ شجرة موزعة في صفوف متساوية، بحيث يكون عدد الأشجار في الصف الواحد ضعف عدد الصفوف، فكم عدد الأشجار في الصف الواحد؟

(أ) ٨ (ب) ٩ (ج) ١١ (د) ١٢

(١٩٨) عمر فهد الآن يعادل ضعف عمر فيصل، وقبل ٦ سنوات كان عمر فهد يعادل ٤ أضعاف عمر فيصل، فكم عمر فهد الآن؟

(أ) ١٠ (ب) ١٢ (ج) ١٨ (د) ٢٤

(١٩٩) لو كنا بعد ساعتين من الآن لكان قد بقي من الوقت حتى منتصف الليل نصف ما كان قد بقي لو كنا قبل ساعة واحدة من الآن، فما هي الساعة الآن؟

(أ) ٦ مساءً (ب) ٧ مساءً (ج) ٨ مساءً (د) ٩ مساءً

(٢٠٠) إذا كان خمسة أمثال عدد يساوي ٦٠، فكم يساوي نصف ثلث هذا العدد؟

(أ) ٢ (ب) ٣ (ج) ٤ (د) ٥



Telegram

تابعنا على التليجرام



(٢٠١) العدد ٦٢٥١١٣ يقبل القسمة على:

(أ) ٢ (ب) ٣ (ج) ٤ (د) ٥

(٢٠٢) عدد طرح منه ٩ وربعنا الناتج كان مساوياً ٣٦، فما هو العدد؟

(أ) ١٣ (ب) ١٤ (ج) ١٥ (د) ١٦

(٢٠٣) أي من الكسور التالية هو الأكبر؟

(أ)  $\frac{3}{7}$  (ب)  $\frac{5}{11}$  (ج)  $\frac{4}{9}$  (د)  $\frac{6}{13}$

(٢٠٤) ما خانة الأحاد للعدد  $٤٧٦ \times ١٢ \times ٣١ \times ١٧$ ؟

(أ) ١ (ب) ٤ (ج) ٦ (د) ٨

(٢٠٥) إذا كان  $n \times n^2$  عدد فردي، فإن  $n^2$  تساوي؟

(أ) ١٤٤ (ب) ٤٨٤ (ج) ٩٠٠ (د) ٩٦١

(٢٠٦) إذا اشترى شخص ٢٠ جهاز حاسب بمبلغ ٧٢٠٠٠ ثم أهدى أبنائه جهازين وأراد أن يبيع الأجهزة بربح ٢٠%، فبكم يبيع الجهاز الواحد؟

(أ) ٤٥٠٠ ريال (ب) ٤٨٠٠ ريال (ج) ٥٠٠٠ ريال (د) ٥٢٠٠ ريال

(٢٠٧) تنطلق سيارتان في اتجاهين متعاكسين في نفس الوقت، فإذا كانت سرعة السيارة الأولى ٩٥ كم/س، وسرعة السيارة الثانية ٧٥ كم/س، فما المسافة بين السيارتين بالكيلومتر بعد ساعة من انطلاقهما؟

(أ) ٥ (ب) ١٠ (ج) ٢٠ (د) ١٧٠

(٢٠٨) جامعة تبدأ فيها المحاضرة الساعة ٨، فإذا كان بين كل محاضرة والأخرى ٤ دقائق راحة، وانتهت المحاضرة الرابعة الساعة ٥٢ : ١٠، فكم الزمن اللازم لكل محاضرة؟

(أ) ٣٠ دقيقة (ب) ٣٥ دقيقة (ج) ٤٠ دقيقة (د) ٤٥ دقيقة



Telegram

تابعنا على التليجرام



- (٢٠٩) مزرعة تنتج ٤٠٠ لتر من الحليب، فإذا كان ربع الكمية يتم تعبئته في نصف لتر ونصف الكمية في ٣ لتر والباقي في لتر، فكم علبة يتم تعبئة الحليب فيها؟
- (أ) ١٠٠ (ب) ٢٠٠ (ج) ٣٠٠ (د) ٤٠٠
- (٢١٠) روضة أطفال بها ٣٦ ولد، ١٢ بنت، فكم نسبة الاولاد في الروضة؟
- (أ)  $\frac{1}{3}$  (ب)  $\frac{1}{2}$  (ج)  $\frac{2}{3}$  (د)  $\frac{3}{4}$
- (٢١١) اشترى تاجر جهاز بقيمة ٥٣٠٠ ريال ثم باعه بمكسب ٤٠%. فما ثمن البيع؟
- (أ) ٦٤٨٠ (ب) ٦٨٤٠ (ج) ٧٢٤٠ (د) ٧٤٢٠
- (٢١٢) إذا كان  $\frac{1}{س} = ٢$ ،  $\frac{1}{ص} + \frac{1}{س} = ٣$  أوجد س + ص؟
- (أ) ١ (ب) ١,٥ (ج) ٢ (د) ٢,٥
- (٢١٣) سلم نستطيع عد درجاته عشرة عشرة، ستة ستة، ثمانية ثمانية، فما أقل عدد لدرجات السلم؟
- (أ) ٦٠ (ب) ٨٠ (ج) ١٠٠ (د) ١٢٠
- (٢١٤) إذا كان عند سعد عدد من الأوراق النقدية مجموعها ١٤٠ ورقة نقدية، من فئة ١٠٠ ريال و ٥٠ ريال، وكانت فئة ١٠٠ ريال تساوي ٦ أضعاف فئة ٥٠ ريال، إذا مقدار المبلغ الذي يملكه سعد هو؟
- (أ) ١٠٠٠٠ (ب) ١١٠٠٠ (ج) ١٢٠٠٠ (د) ١٣٠٠٠
- (٢١٥) احسب الزاوية بين عقرب الدقائق وعقرب الساعات، عندما تشير الساعة إلى ٢٠ : ٦
- (أ) ٥٠ (ب) ٧٠ (ج) ٦٠ (د) ٨٠
- (٢١٦) سيارة تتحرك من المدينة (س) إلى المدينة (ص) بسرعة متوسطة ٦٠ كم/س، فبعد ساعتين يكون المتبقي لها لتصل إلى المدينة (ص) ٨٠ كم/س، فما هي المسافة بين المدينتين؟
- (أ) ١٢٠ كم (ب) ٢٠٠ كم (ج) ١٦٠ كم (د) ٢٣٠ كم



Telegram

تابعنا على التليجرام



(٢١٧) إذا كان عدد الطلاب في فصل ما ٣٠ وكانت نسبة البنين إلى البنات ٣ : ٢ ، فكم عدد الأولاد ؟

(أ) ١٢ (ب) ٦٨ (ج) ١٥ (د) ٢٠

(٢١٨) صرف أحمد  $\frac{2}{5}$  ما لديه من النقود ، ثم أعطى  $\frac{1}{3}$  الباقي لأخته شيما ثم قسم الباقي على أخويه محمد ويوسف بالتساوي، فكم نصيب يوسف ؟

(أ)  $\frac{1}{10}$  (ب)  $\frac{1}{6}$  (ج)  $\frac{1}{5}$  (د)  $\frac{1}{3}$

(٢١٩) اشترى رجل جهاز سعرة ٨٦٠٠ ريال وحصل الرجل على خصم ٢٠%، فكم المبلغ الذي دفعه الرجل بعد الخصم ؟

(أ) ٦٥٠٠ (ب) ٦٧٢٠ (ج) ٦٨٨٠ (د) ٧٢٤٠

(٢٢٠) إذا كان عمري ١٤ عام عندما كانت والدتي عمرها ٤١ عام والآن عمر والدتي ضعف عمري، فكم عمري الآن ؟

(أ) ٢٧ (ب) ٢٨ (ج) ٣٩ (د) ٣٠

(٢٢١) قام بائع بعمل تخفيض على بضاعته بمقدار ٢٠% وبعد فترة أراد أن يرجعها إلى السعر الأصلي، فما نسبة الزيادة التي يجب أن يضيفها ؟

(أ) ١٥% (ب) ٢٠% (ج) ٢٥% (د) ٣٠%

(٢٢٢) إذا كانت سرعة محمد ٥ كم / دقيقة وسرعة أحمد ٧ كم / دقيقة، فما الفرق بينهما بعد ربع ساعة ؟

(أ) ١٠ كم (ب) ١٥ كم (ج) ٢٠ كم (د) ٣٠ كم

(٢٢٣) صنبور ماء يملأ الخزان في ٩٠ دقيقة وصنبور أخر يملأ الخزان في ٤٥ دقيقة، فني كم دقيقة يملأ الصنبوران الخزان إذا تم فتحهما معاً ؟

(أ) ٣٠ دقيقة (ب) ٩٠ دقيقة (ج) ٤٥ دقيقة (د) ١٣٥ دقيقة

(٢٢٤) شركة بها ٥٠ موظف تغيب في أحد الأيام ١٠% من الموظفين وحصل ثلثي الحضور على مكافئات، فكم موظف حصل على مكافئات؟

(أ) ١٨ (ب) ٣٠ (ج) ٣٥ (د) ٤٠

(٢٢٥) ارتفع سعر كيلو الأرز من ٥ ريال إلى ٦ ريال، احسب النسبة المئوية للارتفاع؟

(أ) ١٠% (ب) ١٥% (ج) ٢٠% (د) ٢٥%

(٢٢٦) قسم مبلغ ٣٥٠٠ ريال على ٣ أشخاص حيث نسبة الاول إلى الثاني ٢ : ٣ ونسبة الثاني إلى الثالث ٤ : ٥ أوجد نصيب الثالث؟

(أ) ١٥٠٠ (ب) ١٨٠٠ (ج) ٢١٠٠ (د) ٢٢٠٠

(٢٢٧) تبيع شركة ٨٠٠,٠٠٠ ريال سنوياً، فإذا كانت توزع أرباحها على النحو التالي ٢٠% رواتب موظفين، ١٠% صيانة، والباقي يوزع على المساهمين وكان عدد المساهمين ١٤ شخص، فكم نصيب الشخص الواحد من المساهمين؟

(أ) ٣٥٠٠٠ (ب) ٤٠٠٠٠ (ج) ٤٥٠٠٠ (د) ٥٠٠٠٠

(٢٢٨) باع مزارع ورداً لتاجر بربح ٢٠% وباع التاجر للموزع بربح ٢٥% وباع الموزع للمستهلك بربح ٢٠% فما الفرق في النسبة بين سعر التكلفة وسعر البيع للمستهلك؟

(أ) ٦٥% (ب) ٧٠% (ج) ٧٥% (د) ٨٠%

(٢٢٩) قام رئيس شركة بتقسيم مبلغ من المال بالتساوي بين اثنان من الموظفين نظراً لكفاءتهم فقام الشخص الأول بالتصدق بربح ما أخذ وقام الشخص الثاني بالتصدق بخمس ما أخذ، فما هو الكسر الذي يمثل قيمة الصدقة للشخصين؟

(أ)  $\frac{1}{10}$  (ب)  $\frac{3}{20}$  (ج)  $\frac{7}{40}$  (د)  $\frac{9}{40}$

(٢٣٠) ما مقدار الزكاة من مبلغ مقداره ٨٠,٠٠٠ ريال؟

(أ) ١٠٠٠ (ب) ١٢٠٠ (ج) ١٥٠٠ (د) ٢٠٠٠



Telegram

تابعنا على التليجرام





(٢٣١) لدى رجل قطع من الذهب والفضة وزنها جميعاً ١٣٠ جرام، وكان وزن قطعة الذهب ٨ جرام، وزن قطعة الفضة ٥ جرام، فكم يكون عدد قطع الذهب والفضة ؟

(أ) ٢ ذهب، ١٥ فضة (ب) ٣ ذهب، ١٤ فضة (ج) ١ ذهب، ١٦ فضة (د) ٥ ذهب، ١٨ فضة

(٢٣٢) بدأت السنة الهجرية ١٤١٤ هـ يوم الاحد وكان عدد أيام السنة ٣٥٥ يوم، فما هو آخر أيام السنة ؟

(أ) السبت (ب) الثلاثاء (ج) الخميس (د) الجمعة

(٢٣٣) ذهبت عائلة مكونة من زوجين وخمسة أولاد إلى أحد المطاعم، فكان سعر وجبة الشخص البالغ ضعف سعر وجبة الطفل، فكم قيمة وجبة البالغ إذا دفع الزوج ٥٠٤ ريال ؟

(أ) ١٠٠ ريال (ب) ١١٥ ريال (ج) ١١٢ ريال (د) ١٣٠ ريال

(٢٣٤) مدينة ألعاب ترفيهية مجموع زائريها في خمسة أيام ٣٦٠٠ شخص فإذا كان زوار اليوم الاول  $\frac{5}{12}$  من إجمالي عدد الزائرين وفي اليوم الثاني  $\frac{1}{7}$  الباقي، فكم عدد الزوار في الأيام الثلاثة الباقية ؟

(أ) ١٥٠٠ (ب) ٢٠٠٠ (ج) ١٨٠٠ (د) ٢١٠٠

(٢٣٥) أعطى والد أبناه مصروفهما الشهري، فأعطى الاول الثاني ٥٠ ريال مما معه وصرف الثاني ٢٠ ريال مما معه، فأصبح ما معهم متساوي، فما الفرق بين مصروف الأول والثاني ؟

(أ) ٦٥ ريال (ب) ٧٠ ريال (ج) ٧٥ ريال (د) ٨٠ ريال

(٢٣٦) ثلاثة أصدقاء حسن وعبد الله وأحمد قرروا السباق لمسافة ١٠٠ متر وكانت سرعتهم ثابتة خلال السباق، وعندما تسابق حسن وبعد الله لمسافة ١٠٠ متر كانت النتيجة فوز حسن بفارق ١٠ متر وعندما تسابق عبد الله وأحمد لنفس المسافة كانت النتيجة فوز عبد الله بفارق ١٠ متر، فإذا تسابق حسن وأحمد لنفس المسافة كم سيكون الفارق بينهما ؟

(أ) ١٠ متر (ب) ١٥ متر (ج) ١٩ متر (د) ٢٠ متر

(٢٣٧) يعمل شخص في شركة براتب ٥٠٠ ريال وتحسب له عمولة ٢% من مبيعاته، فيكم عليه أن يبيع ليضاعف راتبه ؟

(أ) ١٥٠٠٠٠ ريال (ب) ٢٤٠٠٠٠ ريال (ج) ٢٠٠٠٠٠ ريال (د) ٢٥٠٠٠٠ ريال

(٢٣٨) قام عمال ببناء منزل فوضعوا أساس للمنزل يعادل ثلث ارتفاع المنزل فوق الأرض، فإذا كان ارتفاع المنزل والأساس = ١٢ متر، فكم ارتفاع المنزل فوق الأرض ؟

(أ) ٦ متر (ب) ٨ متر (ج) ٩ متر (د) ١٠ متر

(٢٣٩) ثلاث شركات تنفق الأولى أربعة أمثال ما تنفقه الشركة الثانية وتنفق الشركة الثالثة نصف ما تنفقه الشركة الثانية فأى العبارات التالية صحيحة:

(أ) ما تنفقه الشركة الأولى ضعف ما تنفقه الشركة الثالثة

(ب) ما تنفقه الشركة الأولى ثمانية أمثال ما تنفقه الشركة الثانية

(ج) ما تنفقه الشركة الثالثة ضعف ما تنفقه الشركة الأولى

(د) ما تنفقه الشركة الثالثة ثمانية أمثال ما تنفقه الشركة الأولى

(٢٤٠) يريد رجل توزيع ٤٨ كيس من الأرز، ٧٢ كيس من السكر على عدد من العائلات الفقيرة بحيث تأخذ كل عائلة كيس أرز و ٢ كيس من السكر، فكم أكبر عدد من العائلات يمكن توزيع الكياس عليهم بشرط أن تأخذ كل عائلة النوعين من الكياس ؟

(أ) ٢٤ (ب) ٣٦ (ج) ٤٨ (د) ٧٢

(٢٤١) إذا علمنا أن مازن يحب الرقم ٤٠٠ ولكنه لا يحب ٣٠٠ وأيضاً يحب ١٠٠ ولا يحب ٩٩ ويحب ٢٥٠٠ ولا يحب ٢٦٠٠، إذاً أي من هذه الأعداد يحبها مازن؟  
(أ) ٦٥٠ (ب) ٩٠٠ (ج) ١١٠٠ (د) ١٢٠٠

(٢٤٢) م ل وول م م ل بالنسبة للعدد ٤٠٠٤٦٦٤٠ هي مثل ( م و ل م و ل و و) بالنسبة للعدد:  
(أ) ٤٠٠٠٦٦٦٠ (ب) ٦٤٠٦٤٠٦ (ج) ٦٦٤٦٠٤٦٠ (د) ٤٤٤٤٦٦٠٠

(٢٤٣) حرف ال (ح) بالنسبة لكلمة (متحول) هي مثل الرقم ٣ بالنسبة إلى:  
(أ) ٤٥٢٣١ (ب) ٣٤١٢٦ (ج) ٢٣٤١٥ (د) ٥١٢٤٢

(٢٤٤) كم دلو بالنسبة لكلمة ولد مثل الرقم ١٧٩ بالنسبة للرقم:  
(أ) ٧١٩ (ب) ٧٩١ (ج) ٩٧١ (د) ١٩٧



Telegram

تابعنا على التليجرام



## تفسير البيانات:

يمثل الشكل التالي رسماً بيانياً لتوزيع العمالة وفقاً لقطاعات العمل في بلد معين، أدرس البيانات الواردة فيه ثم أجب عن السؤالين التاليين:

العمالة حسب القطاعات ( ١ = ١٠٠٠ موظف )

التصنيع (مخطط خطوط مائلة)      المصرفية / المالية (مخطط داكن)

البيع بالتجزئة (مخطط نقاط)      الإنشاءات والبناء (مخطط زواج)

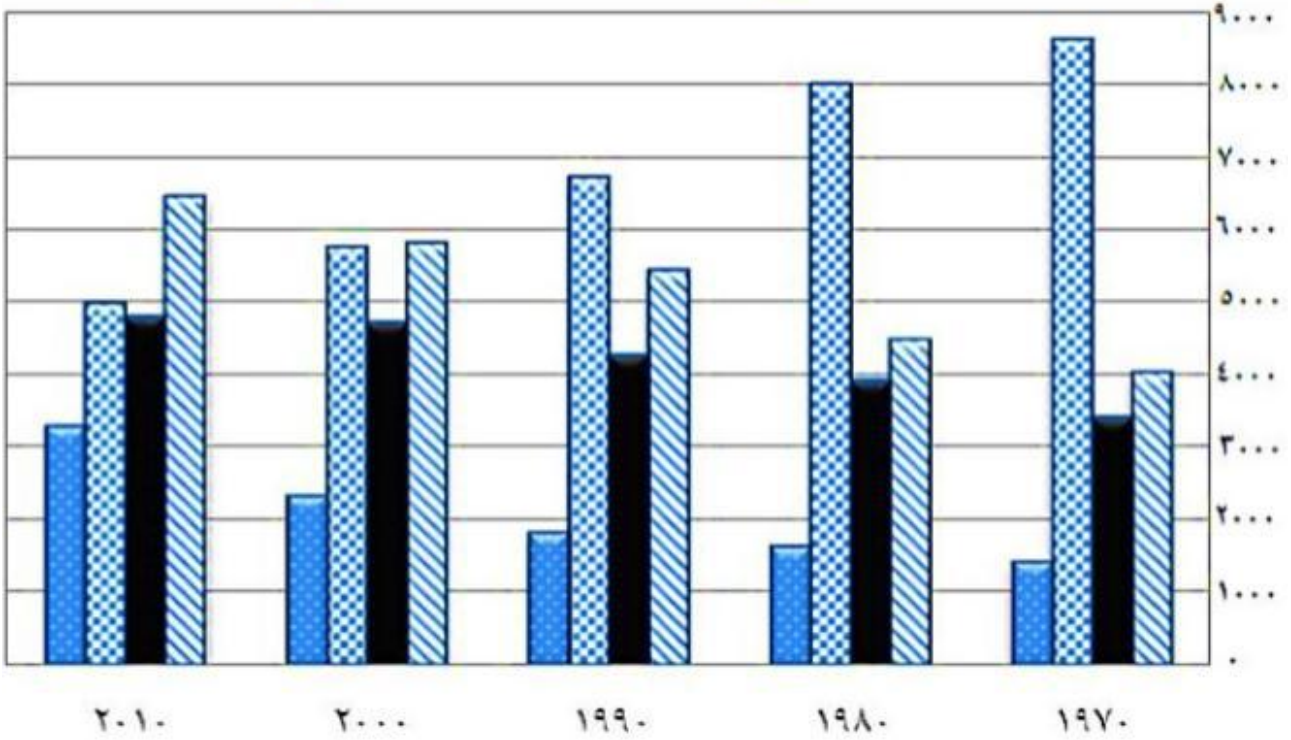

حسب البيانات الأحدث، ما القطاع الأكبر من حيث عدد الوظائف ؟  
 (أ) المصرفية / المالية (ب) البيع بالتجزئة (ج) الإنشاءات والبناء (د) التصنيع

تبنت الحكومة سياسة دعم القطاعات الأقل نمواً خلال الأعوام الماضية، ما القطاع الأكثر استحقاقاً للدعم ؟

(أ) البيع بالتجزئة (ب) الإنشاءات والبناء (ج) التصنيع (د) المصرفية / المالية



Telegram

تابعنا على التليجرام

غير السعوديين			السعوديين			الأعوام
المجموع	إناث	ذكور	المجموع	إناث	ذكور	
٤,٤	١,٢	٣,٢	١٣,٢	٦,٣	٦,٩	١٤١٢
٤,٥	١,٦	٢,٩	١٣,٢	٥,٨	٦,٤	١٤١٣
٤,٢	١,٥	٢,٧	١٤,٣	٦,١	٨,٢	١٤١٥
٤,٣	١,٣	٣,٠	١٦,٦	٧,٢	٩,٤	١٤١٦

الجدول أعلاه يمثل تطور أعداد البطالة في المملكة العربية السعودية، أدرس البيانات الواردة فيه ثم أجب عن الأسئلة التالية:

أقل معدل بطالة للسعوديات

(أ) ١٤١٢ هـ (ب) ١٤١٥ هـ (ج) ١٤١٤ هـ (د) ١٤١٦ هـ

أعلى معدل بطالة للسعوديين هو

(أ) ٩,٤ (ب) ٦,٩ (ج) ٦,٤ (د) ١٦,٦

مستوى البطالة للإناث غير السعوديات

(أ) يتناقص (ب) يتذبذب (ج) يتزايد (د) ثابت



Telegram

تابعنا على التليجرام



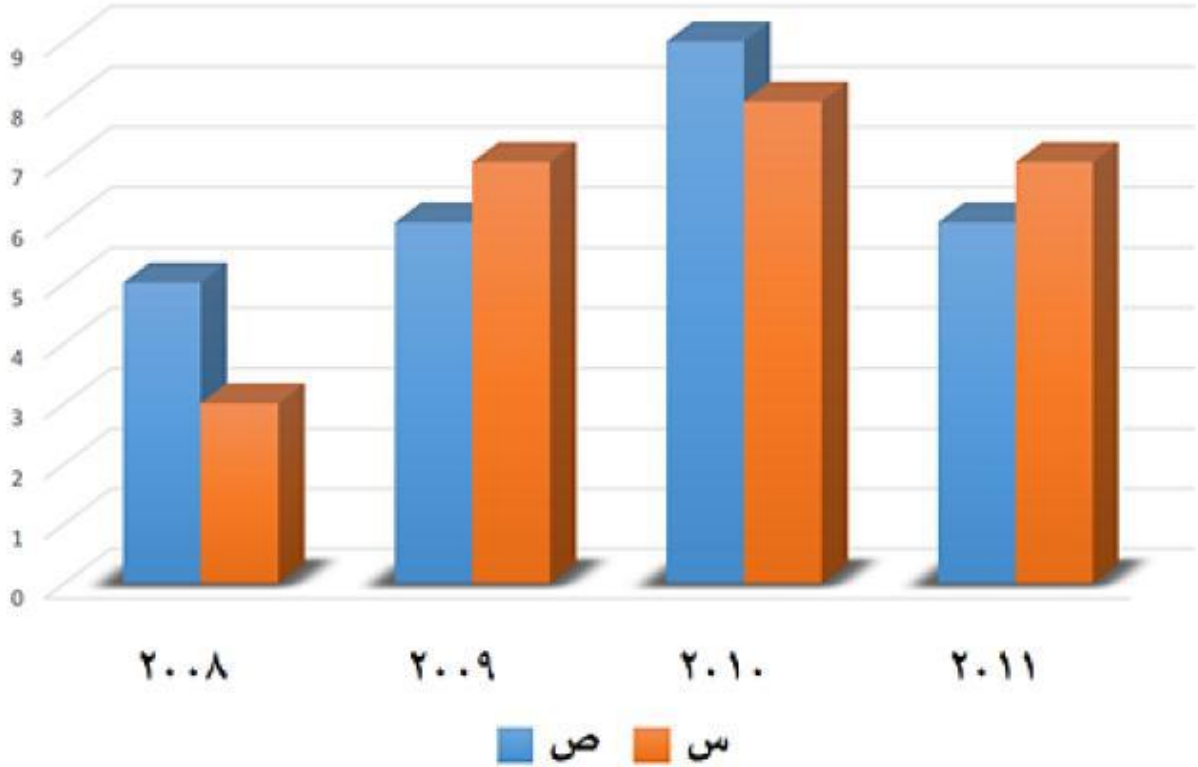

الرسم البياني أعلاه يوضح أرباح شركتين منافستين ( من عام ٢٠٠٨ لعام ٢٠١١)، أدرس البيانات الواردة فيه ثم أجب عن الأسئلة:

الفرق بين أرباح الشركة (س ، ص) في جميع الأعوام بملايين الريالات

(أ) ١ مليون (ب) ٣ مليون (ج) ٢ مليون (د) ٤ مليون

في عام كم كان أكبر فارق بين الشركتين

(أ) ٢٠٠٨ م (ب) ٢٠١٠ م (ج) ٢٠٠٩ م (د) ٢٠١١ م

في أي مائه الفرق بين القبلي والبعدي هو الأقل

(أ) ٦,٥ مليون (ب) ٧,٥ مليون (ج) ٧ مليون (د) ٨ مليون



Telegram

تابعنا على التليجرام



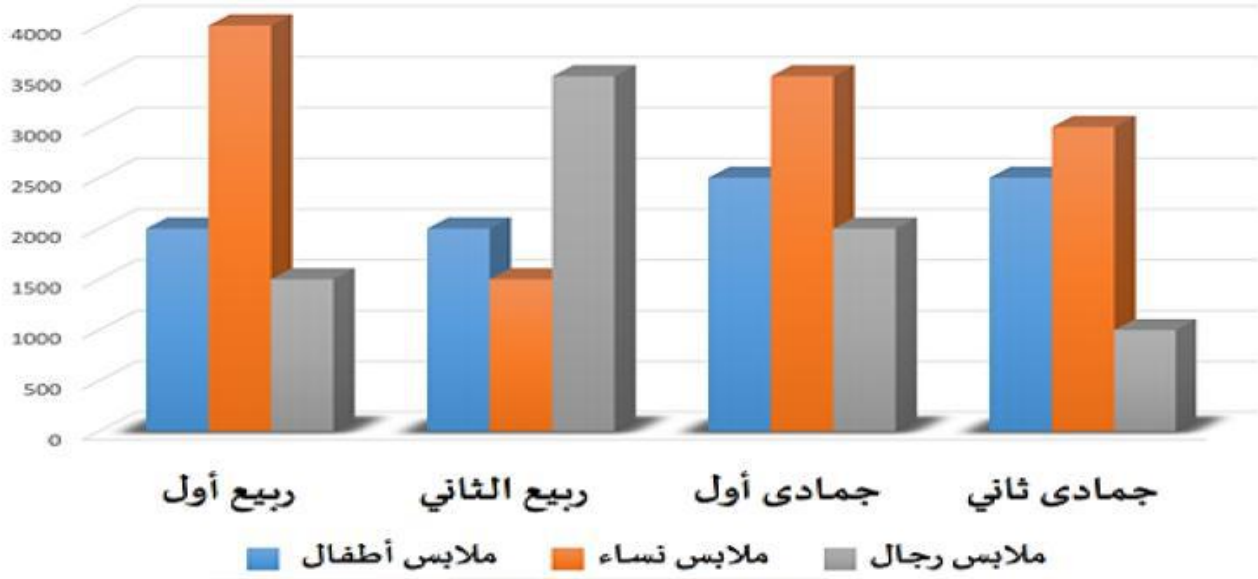

الرسم البياني أعلاه يوضح مبيعات أحد المحلات التجارية في أربعة أشهر، أدرس البيانات الواردة فيه ثم أجب عن الأسئلة:

في أي شهر كانت مبيعات المحل أكبر؟

(أ) ربيع أول (ب) جمادى أول (ج) ربيع ثاني (د) جمادى ثاني

ما هي نسبة مبيعات ملابس الأطفال إلى ملابس الرجال خلال الأربعة أشهر؟

(أ)  $\frac{7}{9}$  (ب)  $\frac{8}{7}$  (ج)  $\frac{8}{9}$  (د)  $\frac{9}{8}$

مجموع مبيعات النساء يساوي؟

(أ) ١٢٠٠٠ (ب) ١٤٠٠٠ (ج) ١٣٠٠٠ (د) ١٦٠٠٠

ما هي النسبة المئوية لمبيعات الأطفال لشهر جمادى الأول؟

(أ) ١٥% (ب) ٢٧% (ج) ٢٥% (د) ٣٠%



Telegram

تابعنا على التليجرام





مدرسة ٤	مدرسة ٣	مدرسة ٢	مدرسة ١	المادة	
٨٠	٨١	٧٧	٨٣	قبلي	حاسب
٩١	٩٢	٨٨	٩٤	بعدي	
٧٧	٧٦	٧٤	٧٥	قبلي	علوم
٩٢	٩١	٨٩	٩٠	بعدي	
٨٦	٧٠	٧٣	٨٦	قبلي	أحياء
٩٤	٨٧	٩٠	٩٥	بعدي	
٨٧	٧٥	٧٠	٨١	قبلي	رياضيات
٩٥	٨٠	٨٨	٩٣	بعدي	

في أي مادة الفرق بين القبلي والبعدي هو الأكبر؟

(أ) حاسب (ب) علوم (ج) أحياء (د) رياضيات

ما هي المادة التي تحسنت درجات الطلاب فيها واستفادوا من التدريب؟

(أ) حاسب (ب) علوم (ج) أحياء (د) رياضيات

في أي مادة الفرق بين القبلي والبعدي هو الأقل؟

(أ) حاسب (ب) علوم (ج) أحياء (د) رياضيات

ما هي المدرسة التي استفادت استفادة كبرى من التدريب؟

(أ) مدرسة ١ (ب) مدرسة ٢ (ج) مدرسة ٣ (د) مدرسة ٤

ما هي المدرسة التي حصلت على أعلى مجموع للدرجات؟

(أ) مدرسة ١ (ب) مدرسة ٢ (ج) مدرسة ٣ (د) مدرسة ٤



Telegram

تابعنا على التليجرام



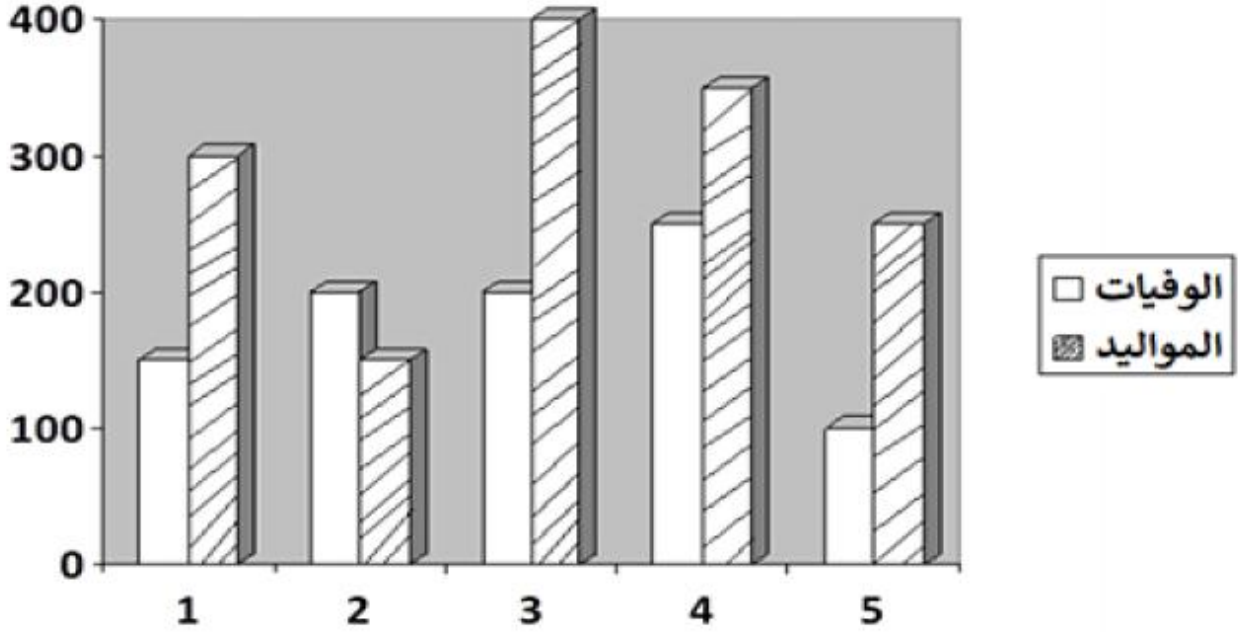

كم عدد الوفيات خلال الخمس سنوات ؟

- (أ) ٧٠٠ (ب) ٨٠٠ (ج) ٩٠٠ (د) ١٠٠٠

كم عدد المواليد خلال الثلاث سنوات الأولى ؟

- (أ) ٧٠٠ (ب) ٧٥٠ (ج) ٨٠٠ (د) ٨٥٠

كم عدد الوفيات والمواليد خلال السنة الثالثة ؟

- (أ) ٤٥٠ (ب) ٥٠٠ (ج) ٦٠٠ (د) ٧٠٠



Telegram

تابعنا على التليجرام



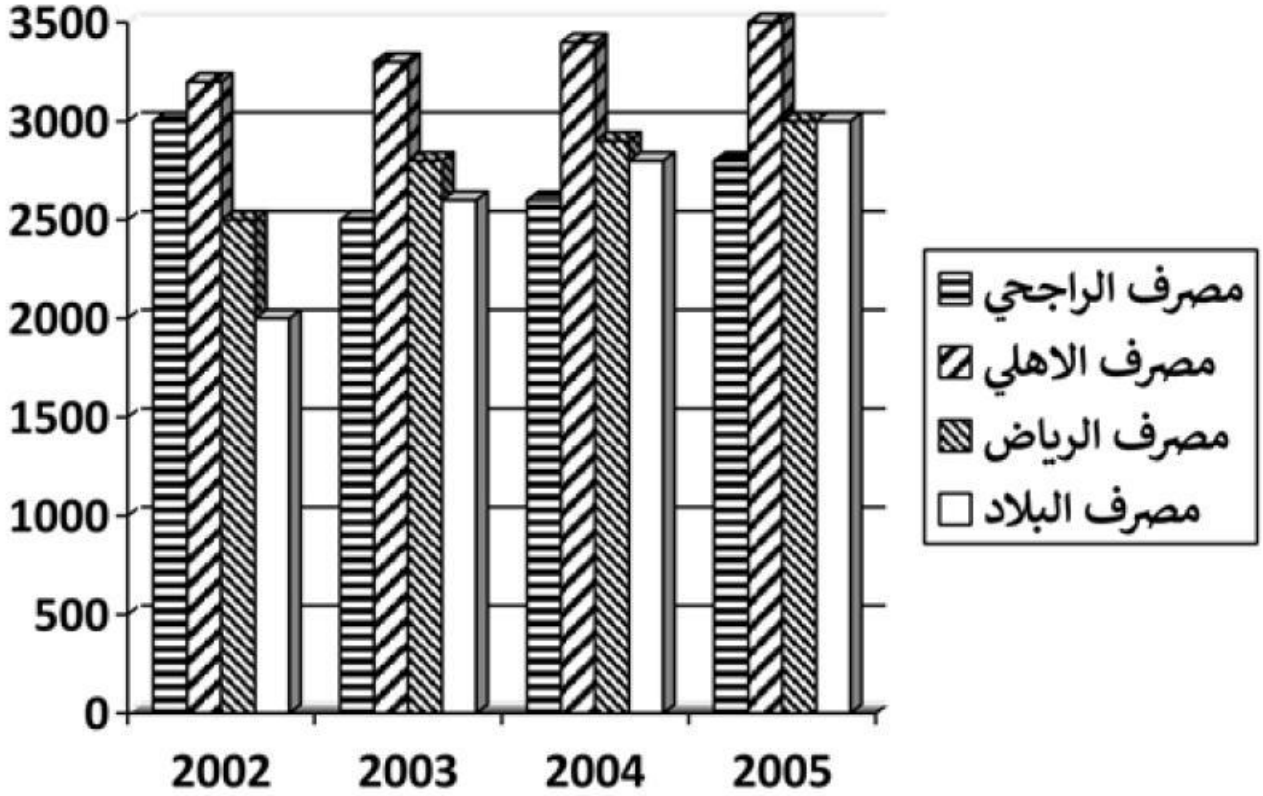

ما هو المصرف الأكثر تطوراً خلال الخمس سنوات ؟

(أ) مصرف الراجحي (ب) مصرف الأهلي (ج) مصرف الرياض (د) مصرف البلاد

كم مجموع أرباح البنوك خلال سنة ٢٠٠٢ ؟

(أ) ١٠٦٠٠ (ب) ١٠٦٥٠ (ج) ١٠٧٠٠ (د) ١٠٧٥٠

كم مجموع أرباح بنكي الأهلي والبلاد خلال سنة ٢٠٠٣ و ٢٠٠٥ ؟

(أ) ٢١٥٠٠ (ب) ٢٢٥٠٠ (ج) ٢٣٨٠٠ (د) ٢٤٠٠٠



تابعنا على التليجرام

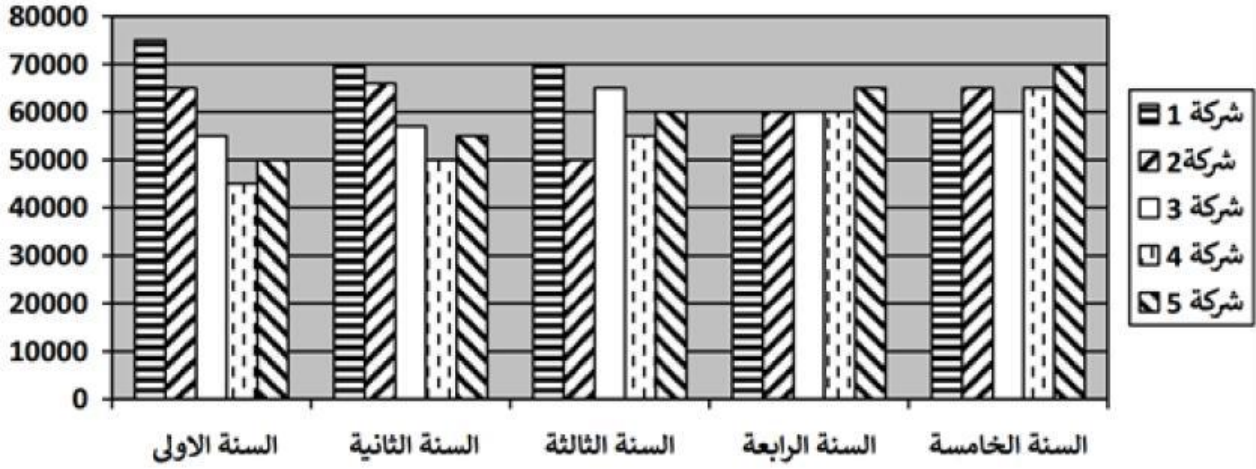

كم مجموع أرباح الشركات خلال السنة الثالثة ؟

- (أ) ٢٢٠٠٠٠ (ب) ٣٠٠٠٠٠ (ج) ٢٥٠٠٠٠ (د) ٢٤٠٠٠٠

أي الشركات حققت أعلى ربح خلال الخمس سنوات ؟

- (أ) شركة ١ (ب) شركة ٣ (ج) شركة ٤ (د) شركة ٥

ما هي الشركة الأقل ربح ؟

- (أ) شركة ١ (ب) شركة ٢ (ج) شركة ٣ (د) شركة ٤



Telegram

تابعنا على التليجرام



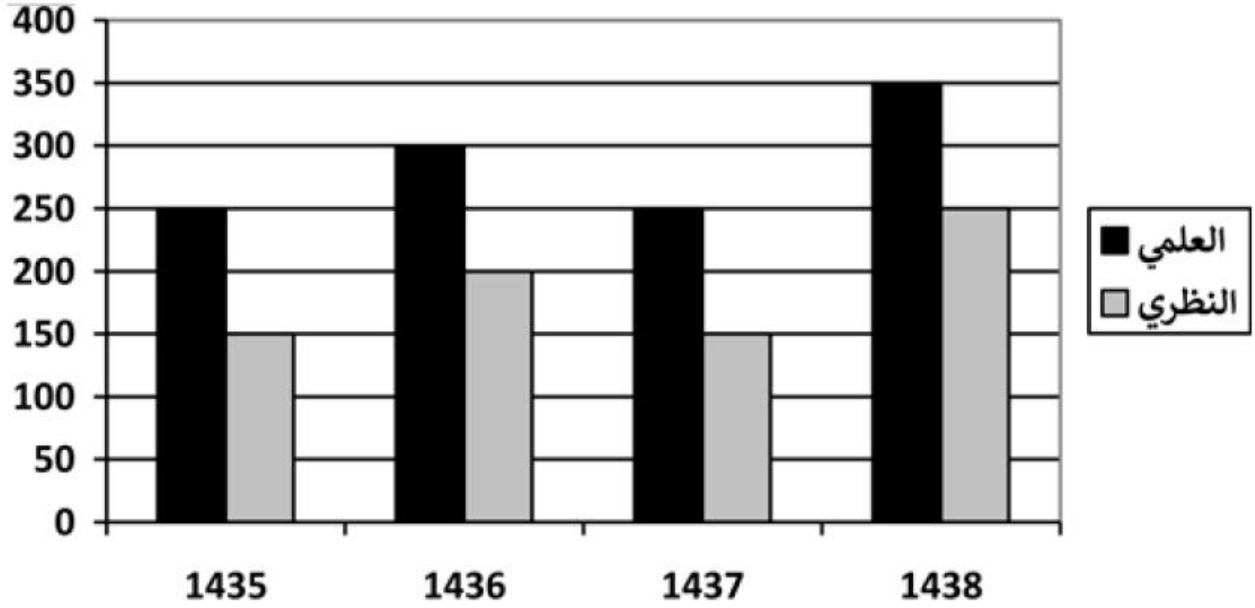

كم مجموع طلاب العلمي خلال الأربع سنوات ؟

- (أ) ١٠٥٠ (ب) ١١٠٠ (ج) ١١٥٠ (د) ١٢٠٠

كم مجموع طلاب النظري خلال سنة ١٤٣٦ وسنة ١٤٣٨ ؟

- (أ) ٣٠٠ (ب) ٣٥٠ (ج) ٤٠٠ (د) ٤٥٠

في أي سنة عدد الطلاب هو الأقل ؟

- (أ) ١٤٣٤ (ب) ١٤٣٦ (ج) ١٤٣٧ (د) ١٤٣٨



Telegram

تابعنا على التليجرام



المرتبة السادسة		المرتبة السابعة		المرتبة
رجال	نساء	رجال	نساء	السنة
٣٠٠٠	٢٣٠٠	٢٥٠٠	١٠٥٠	١٤٣٣
٣٥٠٠	٢٥٠٠	٢٤٠٠	١١٠٠	١٤٣٤
٢٥٠٠	٢٠٠٠	٢٠٠٠	١٢٠٠	١٤٣٥
١٨٠٠	١٦٠٠	١٥٠٠	٩٠٠	١٤٣٦
١٥٠٠	١٤٠٠	١٣٠٠	١١٠٠	١٤٣٧
١١٠٠	١٢٠٠	١٠٠٠	٨٠٠	١٤٣٨

في أي سنة كانت نسبة التوظيف أكثر؟

أ) ١٤٣٣ (ب) ١٤٣٤ (ج) ١٤٣٥ (د) ١٤٣٦

كم عدد الموظفين من المرتبتين السابعة والسادسة خلال سنة ١٤٣٦؟

أ) ٢٣٥٠ (ب) ٢٤٠٠ (ج) ٢٤٥٠ (د) ٢٥٠٠

كم عدد الموظفين من المرتبة السادسة خلال سنوات ١٤٣٤، ١٤٣٦، ١٤٣٨؟

أ) ٦٠٠٠ (ب) ٦١٠٠ (ج) ٦٢٠٠ (د) ٦٤٠٠

كم عدد الموظفين والموظفات من المرتبتين السابعة والسادسة خلال سنة ١٤٣٥؟

أ) ٧٥٠٠ (ب) ٧٦٠٠ (ج) ٧٧٠٠ (د) ٧٨٠٠



تابعنا على التليجرام

## عدد طلاب المراحل الثلاثة خلال أربع سنوات

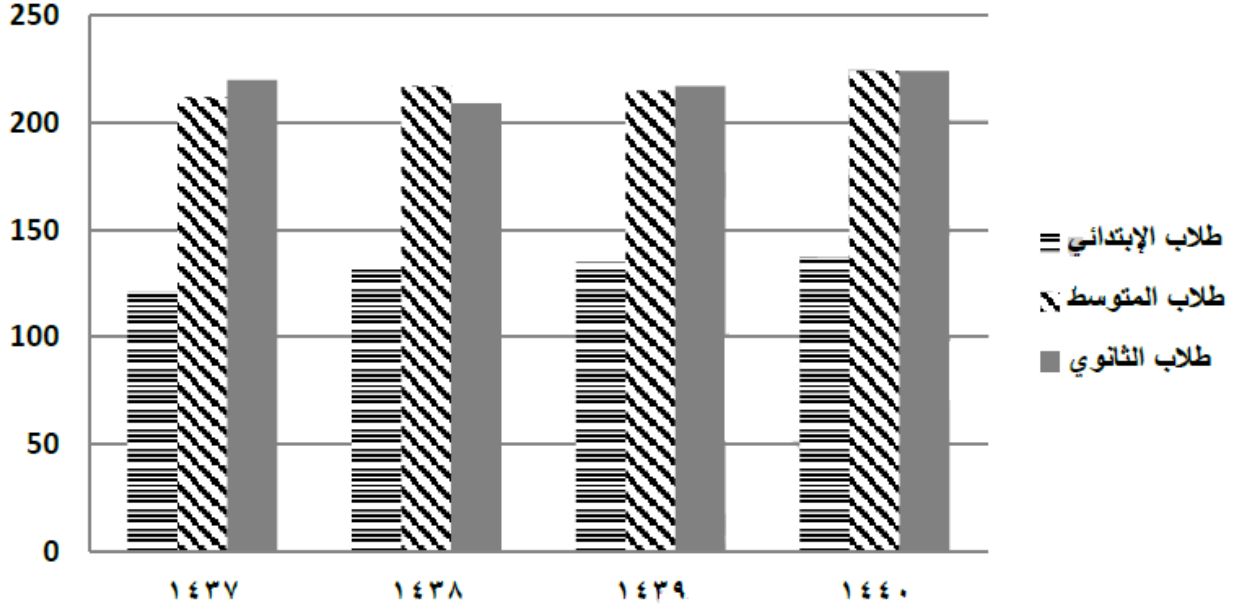

في أي سنة تساوى عدد طلاب المتوسط والثانوي ؟

- (أ) ١٤٤٠ (ب) ١٤٣٨ (ج) ١٤٣٧ (د) ١٤٣٩

كم مجموع طلاب سنة ١٤٤٠ ؟

- (أ) ٦٥٠ (ب) ٦٧٥ (ج) ٥٩٠ (د) ٦١٥

كم مجموع طلاب المرحلة الابتدائية خلال الأربع سنوات ؟

- (أ) ٥٠٠ (ب) ٥١٥ (ج) ٥٥٥ (د) ٥٣٠

في أي سنة كان مجموع الطلاب أكثر؟

- (أ) ١٤٣٧ (ب) ١٤٣٩ (ج) ١٤٣٨ (د) ١٤٤٠



Telegram

تابعنا على التليجرام



غير السعوديين			السعوديين			الأعوام
المجموع	إناث	ذكور	المجموع	إناث	ذكور	
٤,٤	١,٢	٣,٢	١٣,٢	٦,٣	٦,٩	١٤١٢
٤,٥	١,٦	٢,٩	١٣,٢	٥,٨	٦,٤	١٤١٣
٤,٢	١,٥	٢,٧	١٤,٣	٦,١	٨,٢	١٤١٥
٤,٣	١,٣	٣,٠	١٦,٦	٧,٢	٩,٤	١٤١٦

الجدول أعلاه يمثل تطور أعداد البطالة في المملكة العربية السعودية، أدرس البيانات الواردة فيه ثم أجب عن الأسئلة التالية:

أقل معدل بطالة للسعوديات

(أ) ١٤١٢ هـ (ب) ١٤١٥ هـ (ج) ١٤١٤ هـ (د) ١٤١٦ هـ

أعلى معدل بطالة للسعوديين هو

(أ) ٩,٤ (ب) ٦,٩ (ج) ٦,٤ (د) ١٦,٦

مستوى البطالة للإناث غير السعوديات

(أ) يتناقص (ب) يتذبذب (ج) يتزايد (د) ثابت



Telegram

تابعنا على التليجرام



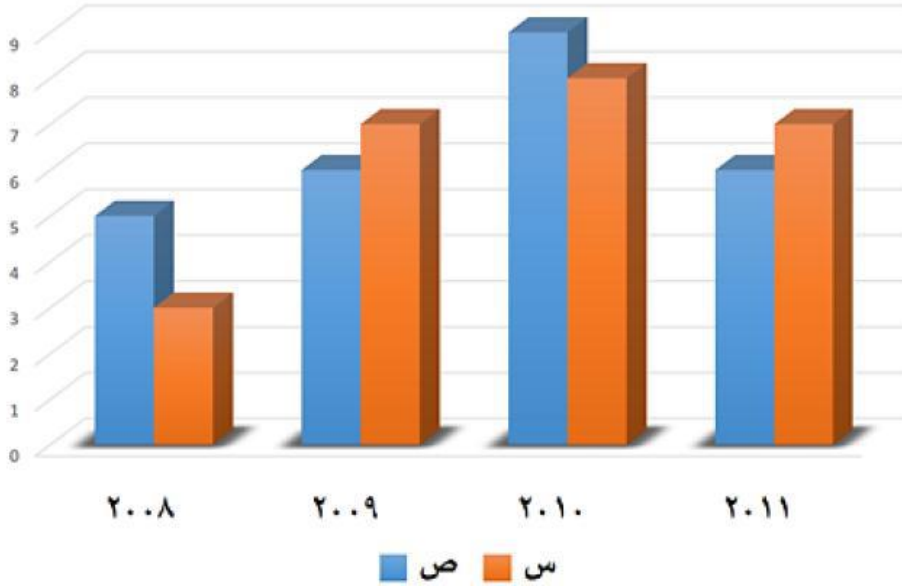

الرسم البياني أعلاه يوضح أرباح شركتين منافستين ( من عام ٢٠٠٨ لعام ٢٠١١)، أدرس البيانات الواردة فيه ثم أجب عن الأسئلة:

الفرق بين أرباح الشركة (س ، ص) في جميع الأعوام بملايين الريالات

(أ) ١ مليون (ب) ٣ مليون (ج) ٢ مليون (د) ٤ مليون

في عام كم كان أكبر فارق بين الشركتين

(أ) ٢٠٠٨ م (ب) ٢٠١٠ م (ج) ٢٠٠٩ م (د) ٢٠١١ م

في أي مائه الفرق بين القبلي والبعدي هو الأقل

(أ) ٦,٥ مليون (ب) ٧,٥ مليون (ج) ٧ مليون (د) ٨ مليون

بالنسبة للشركة ص ما هي نسبة أرباح عام ٢٠٠٨ م إلى أرباح عام ٢٠١١ م ؟

(أ)  $\frac{1}{3}$  (ب)  $\frac{2}{5}$  (ج)  $\frac{3}{7}$  (د)  $\frac{4}{9}$



Telegram

تابعنا على التليجرام



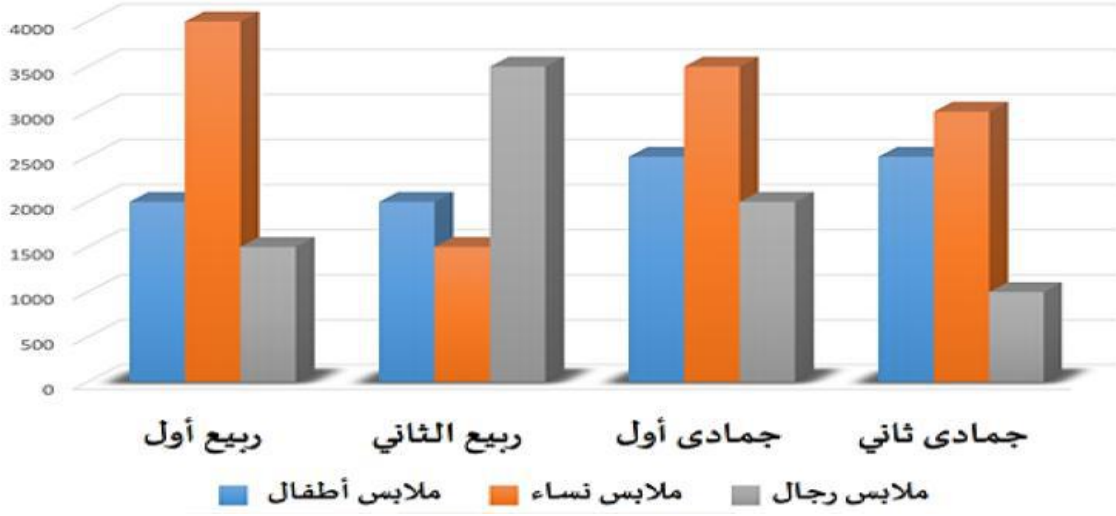

الرسم البياني أعلاه يوضح مبيعات أحد المحلات التجارية في أربعة أشهر، أدرس البيانات الواردة فيه ثم أجب عن الأسئلة:

مجموع مبيعات النساء يساوي ؟

- (أ) ١٢٠٠٠ (ب) ١٤٠٠٠ (ج) ١٣٠٠٠ (د) ١٦٠٠٠

ما هي نسبة مبيعات ملابس الأطفال إلى ملابس الرجال خلال الأربعة أشهر؟

- (أ)  $\frac{7}{9}$  (ب)  $\frac{8}{7}$  (ج)  $\frac{8}{9}$  (د)  $\frac{9}{8}$

في أي شهر كانت مبيعات المحل أكبر؟

- (أ) ربيع أول (ب) جمادى أول (ج) ربيع ثاني (د) جمادى ثاني

ما هي النسبة المئوية لمبيعات الأطفال لشهر جمادى الأول ؟

- (أ) ١٥% (ب) ٢٧% (ج) ٢٥% (د) ٣٠%



تابعنا على التليجرام

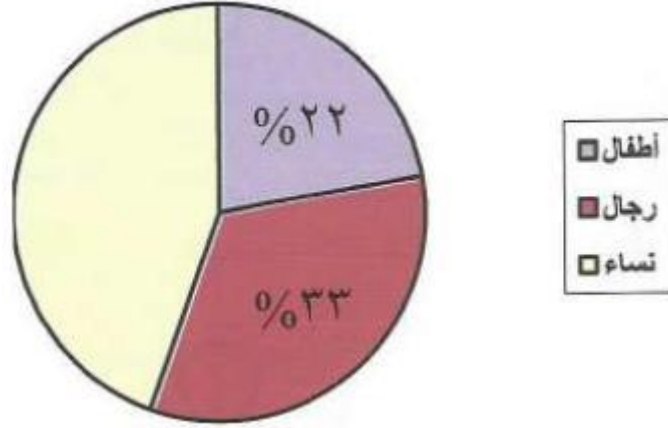

في الشكل الذي أمامك يثل التوزيع السكاني لمدينة يبلغ عدد سكانها ٣٦٠,٠٠٠ نسمة تقريباً،  
١) ما هو عدد النساء في هذه المدينة ؟

- أ) ١٦٠,٠٠٠      ب) ١٦٢,٠٠٠      ج) ١٦٥,٠٠٠      د) ١٦٨,٠٠٠

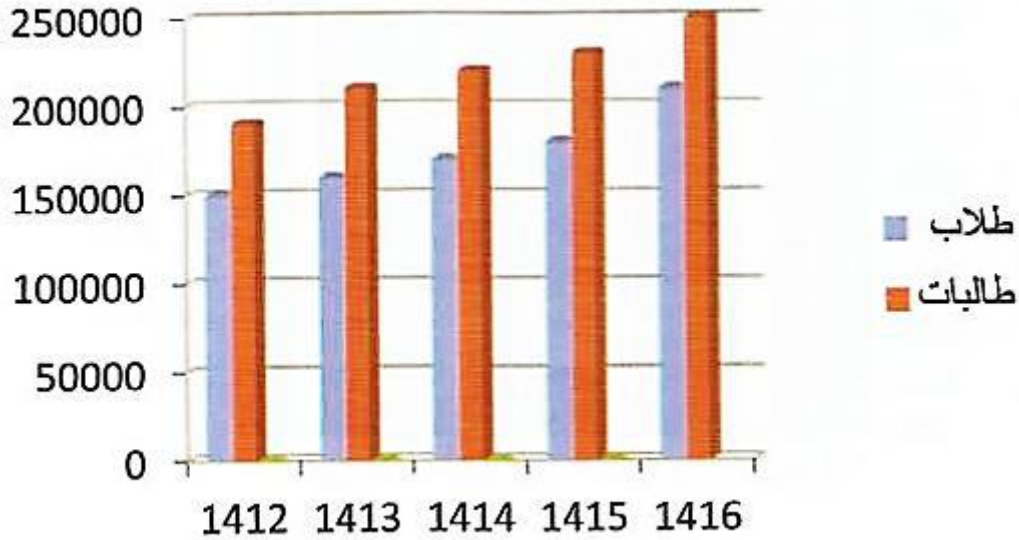

الرسم البياني الذي أمامك يمثل عدد الطلاب والطالبات في إحدى المدن خلال الفترة من عام ١٤١٢ هـ إلى  
١٤١٦ هـ ، من خلال الرسم أجب على الأسئلة التالية:

- ١) يتضح من الرسم أن:  
أ) أعداد الطلاب تتزايد والطالبات تتناقص      ب) أعداد الطلاب تتناقص والطالبات تتزايد  
ج) أعداد الطلاب تتزايد والطالبات تتزايد      د) أعداد الطلاب تتناقص والطالبات تتناقص



Telegram

تابعنا على التليجرام



(٢) أكبر زيادة لأعداد الطلاب كانت:

- (أ) بين عام ١٤١٢ هـ - ١٤١٣ هـ (ب) بين عام ١٤١٤ هـ - ١٤١٥ هـ  
(ج) بين عام ١٤١٣ هـ - ١٤١٤ هـ (د) بين عام ١٤١٥ هـ - ١٤١٦ هـ

(٣) ١٠% من مجموع أعداد الطلاب والطالبات في عام ١٤١٦ هـ تساوي:

- (أ) ٢٥٠٠٠ (ب) ٤٦٠٠٠ (ج) ٥٨٠٠٠ (د) ٩٦٠٠٠

(٤) نسبة أعداد الطلاب في عام ١٤١٢ هـ إلى أعداد الطالبات في عام ١٤١٦ هـ:

- (أ)  $\frac{1}{3}$  (ب)  $\frac{2}{5}$  (ج)  $\frac{3}{5}$  (د)  $\frac{4}{7}$

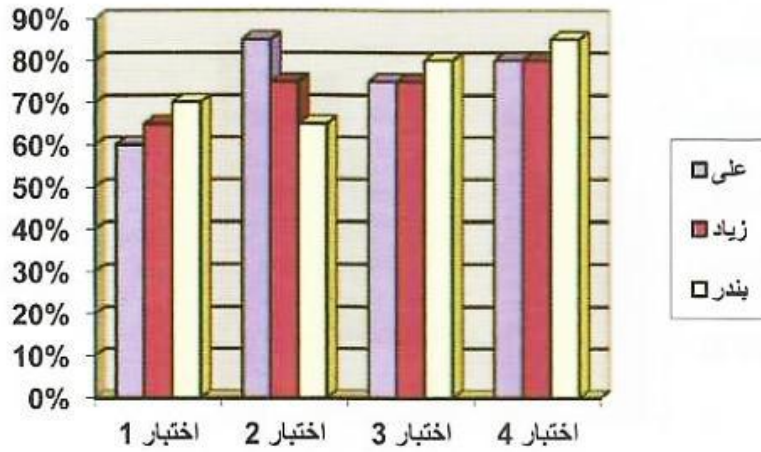

الشكل البياني الذي أمامك يوضح النسب التي حصل عليها ثلاثة طلاب في أربعة اختبارات للقدرات:

(١) حصل علي على أفضل نسبة في الاختبار رقم:

- (أ) ١ (ب) ٢ (ج) ٣ (د) ٤

(٢) ما هو معدل درجات بندر في الاختبارات الأربعة؟

- (أ) ٧٠% (ب) ٧٥% (ج) ٨٠% (د) ٨٥%

(٣) أفضل نسبة للزيادة هي؟

- (أ) ٦٥% (ب) ٧٥% (ج) ٨٠% (د) ٨٥%



Telegram

تابعنا على التليجرام



يمثل الشكل الذي أمامك نسب تلاميذ الصفوف العليا في إحدى المدارس الابتدائية وبناءً عليه ما عدد التلاميذ في الصف السادس إذا كان مجموع التلاميذ في الصفوف الثلاثة العليا هو ١٢٠ تلميذاً (١)

- (٢) ٣٠ (ب) ٤٠ (ج) ٣٥ (د) ٤٥

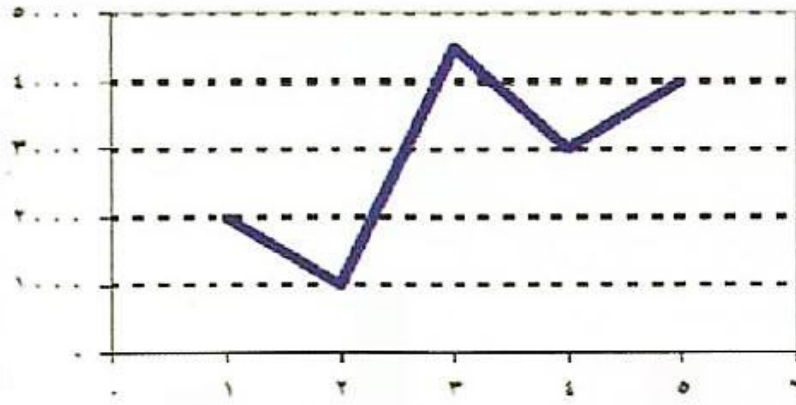

الرسم البياني الذي أمامك يوضح مصروفات موظف خلال الخمسة أشهر الأولى:

(١) الفرق بين مصروفات الشهر الأول والشهر الخامس:

- (٢) ١٥٠٠ (ب) ٢٠٠٠ (ج) ٢٥٠٠ (د) ٣٠٠٠

(٢) نسبة الزيادة من الشهر الأول إلى الشهر الرابع:

- (٢) %٢٥ (ب) %٣٠ (ج) %٥٠ (د) %١٠٠

(٣) معدل مصروفات الموظف خلال الخمسة أشهر:

- (٢) ٢٨٠٠ (ب) ٢٩٠٠ (ج) ٣٠٠٠ (د) ٣١٠٠



تابعنا على التليجرام



البيان	النور	الأمل	الفكرية	التوحد	الإعاقة المتعددة	المجموع الكلي
المعاهد	٦	١١٤	٢٢٤	١٢	١٢	٣٦٨
الفصول	٧٤	٥٥٠	٩٤٢	٢٨	٢٦	١٦٢٠
مجموع الطلاب والطالبات	٤٢٠	٣٨٤٤	٦٣٦٥	١٧٧	١٤٤	١٠٩٥٠
طالبات	٣٧٩	٣٤٦٨	٥٩٨٠	١٥٥	١٢٩	١٠١١١
مجموع المعلمين والمعلمات	٢٤٤	١١٨٨	١٧٢٠	٣٩	٩	٣٢٠٠
معلمات	٣١	?	١٠٢١	١٨	٢	٢٠١٣
مجموع الإداريين والإداريات	٢٨	٩٣	٧١	?	٠	٢٠٠
إداريات	٢٤	٦٦	٤٧	٠	٠	١٣٧

أمامك بيان إحصائي بمنسوبي التربية الخاصة لعام ١٤٢٢هـ / ١٤٢٣هـ

(١) عدد المعلمات العاملات في معاهد الأمل:

(أ) ٧٤١ (ب) ٧٥٩ (ج) ٨٦٩ (د) ٩٤١

(٢) مجموع الإداريين والإداريات العاملين في مجال التوحد:

(أ) صفر (ب) ١ (ج) ٢ (د) ٨

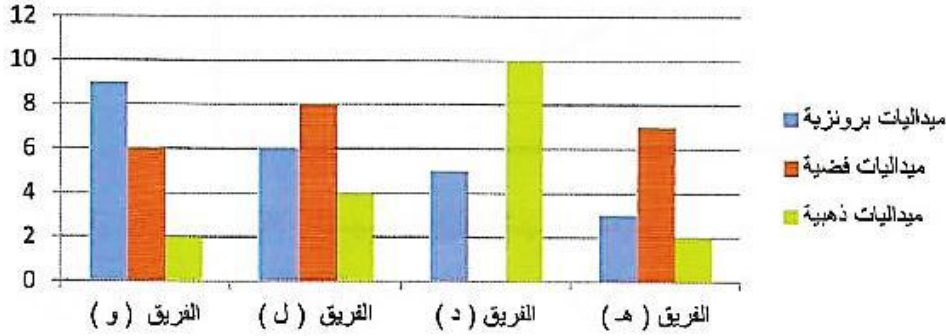

(١) إذا زاد عدد الميداليات البرونزية للفريق (د) بنسبة ٢٠%، فكم سيكون عدد الميداليات الإجمالي للفريق (د)؟

(أ) ١٥ (ب) ١٦ (ج) ١٧ (د) ١٨

(٢) أي الفرق حصل على أكبر عدد من الميداليات؟

(أ) هـ (ب) د (ج) ل (د) و

تابعنا على التليجرام



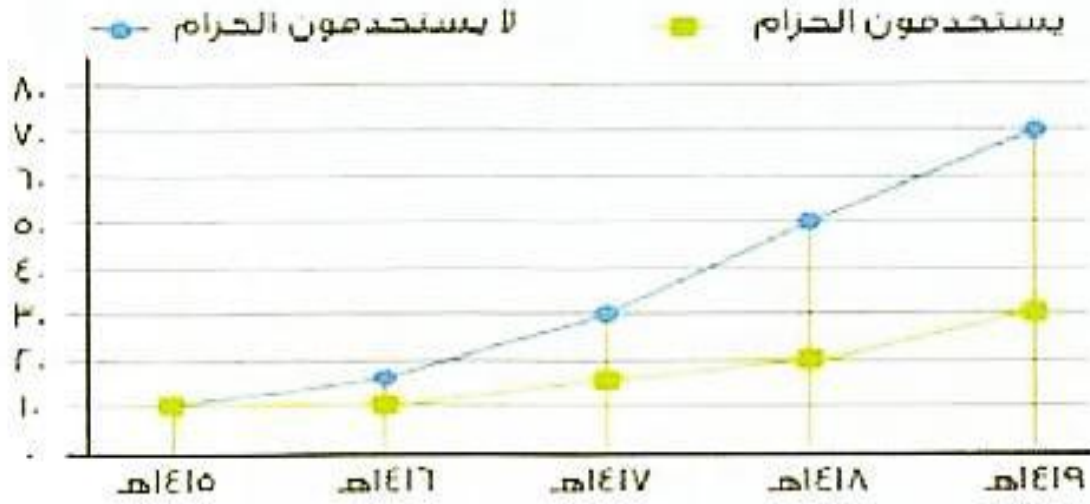

الشكل البياني الذي أمامك يمثل الإصابات الناتجة عن حوادث السيارات لدى مستخدمي وغير مستخدمي حزام الأمان، من خلال الشكل أجب عن الأسئلة التالية:

(١) أكبر فرق في عدد المصابين بين مستخدمي الحزام وغير مستخدمي الحزام كان في عام:

(أ) ١٤١٥ (ب) ١٤١٧ (ج) ١٤١٨ (د) ١٤١٩

(٢) عدد المصابين من مستخدمي الحزام في عام ١٤١٦هـ يساوي نصف عدد المصابين بين مستخدمي الحزام في عام:

(أ) ١٤١٥ (ب) ١٤١٦ (ج) ١٤١٨ (د) ١٤١٩

(٣) الفرق بين متوسط المصابين من مستخدمي الحزام ومتوسط المصابين من غير مستخدمي الحزام في عامي ١٤١٨هـ ، ١٤١٩هـ يساوي ؟

(أ) ٢٠ (ب) ٢٥ (ج) ٣٠ (د) ٣٥



Telegram

تابعنا على التليجرام



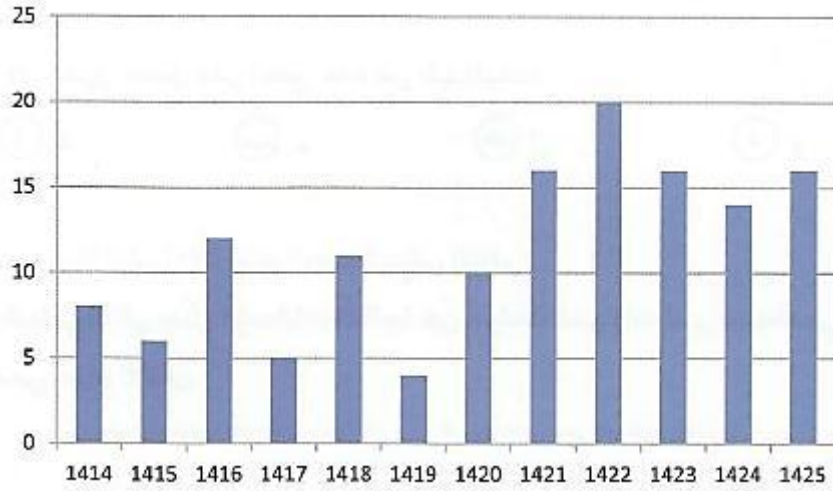

الشكل البياني الذي أمامك يبين عدد المسرحيات التي قام بها أحد الفرق المسرحية خلال ١٢ عام:

(١) ما متوسط عدد المسرحيات في عامي ١٤١٤ هـ ، ١٤١٥ هـ ؟

(أ) ٥ (ب) ٦ (ج) ٧ (د) ٨

(٢) ما نسبة عدد مسرحيات السنوات الستة الأولى إلى عدد مسرحيات السنوات الست الأخيرة ؟

(أ)  $\frac{1}{2}$  (ب)  $\frac{1}{3}$  (ج)  $\frac{1}{4}$  (د)  $\frac{1}{5}$



الشكل البياني الذي أمامك يوضح مصابي أحد المستشفيات حيث زاوية قطاع الرجال المصابين = ٤٥

وزاوية قطاع النساء المصابات = ٩٠ وكان عدد مصابي النساء ٨٤

(١) كم عدد المصابين من الرجال ؟

(أ) ٤٢ (ب) ٤٣ (ج) ٤٤ (د) ٤٥



Telegram

تابعنا على التليجرام



(٢) كم عدد المصابين الإجمالي في هذه المستشفى؟

(أ) ١٦٨ (ب) ٣٥٢ (ج) ٣٣٦ (د) ٣٦٠

الدرجات	٤	٥	٦	٧	٨	٩	١٠
الطلاب	١	٣	٦	٣	١	٤	٢

الجدول الذي أمامك يبين درجات طلاب أحد الفصول في أحد الاختبارات الشهرية في مادة الرياضيات

(١) أوجد نسبة الطلاب الحاصلين على ٧ درجات أو أكثر؟

(أ) ٣٠% (ب) ٤٠% (ج) ٤٥% (د) ٥٠%



Telegram

تابعنا على التليجرام





## القدرة الاستدلالية:

(١) هناك سلسلة من الأشكال وهناك شكل ذو علاقة بها مفقود، وتحت كل سلسلة أربع خيارات واحد منها فقط يكملها بصورة صحيحة، المطلوب منك أن تختار الشكل الذي يكمل السلسلة بصورة

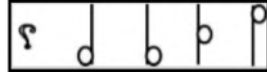

صحيحة؟



(٢) هناك سلسلة من الأشكال وهناك شكل ذو علاقة بها مفقود، وتحت كل سلسلة أربع خيارات واحد منها فقط يكملها بصورة صحيحة، المطلوب منك أن تختار الشكل الذي يكمل السلسلة بصورة



صحيحة؟



(٣) كل عدد من الأعداد الموضحة في الهرم التالي يساوي مجموع العددين اللذين يقعان أسفله مباشرة، املاً الهرم بالأعداد الناقصة:

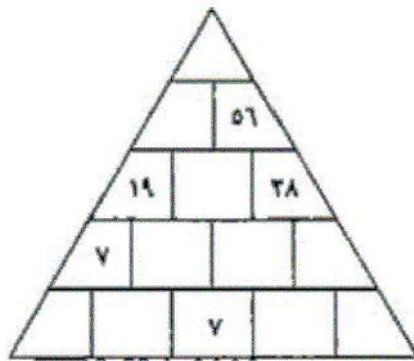

(٤) أي من الأشكال الخمسة أقل شبيهاً بباقي أشكال المجموعة ؟

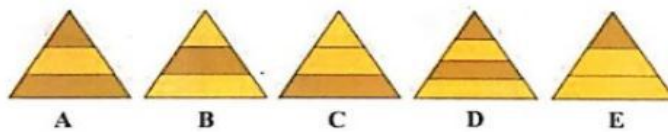

Telegram

تابعنا على التليجرام



(٩) اختر الشكل المناسب:

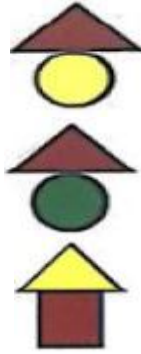
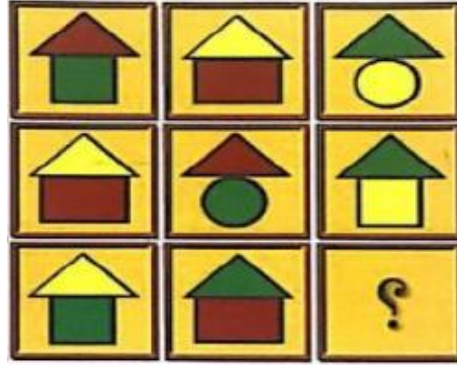

(ب)

(د)

(و)

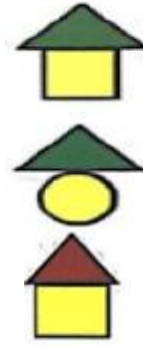

(ا)

(ج)

(هـ)

(١٠) اختر الشكل المناسب:

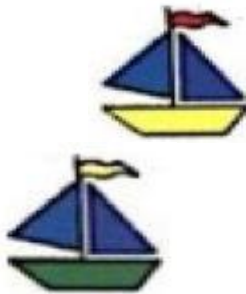
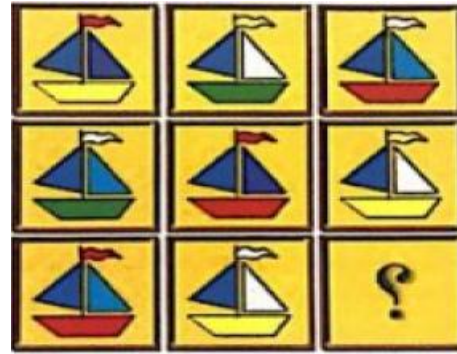

(ب)

(هـ)



(د)



(ا)

(ج)



Telegram

تابعنا على التليجرام

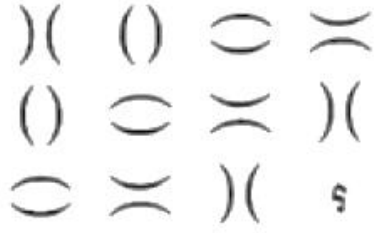

(١١) ما العلاقة المنطقية بين الأشكال في الجدول المقابل التي على أساسها يمكن استكمال الشكل الناقص؟



(١٢) اختر الشكل المناسب:

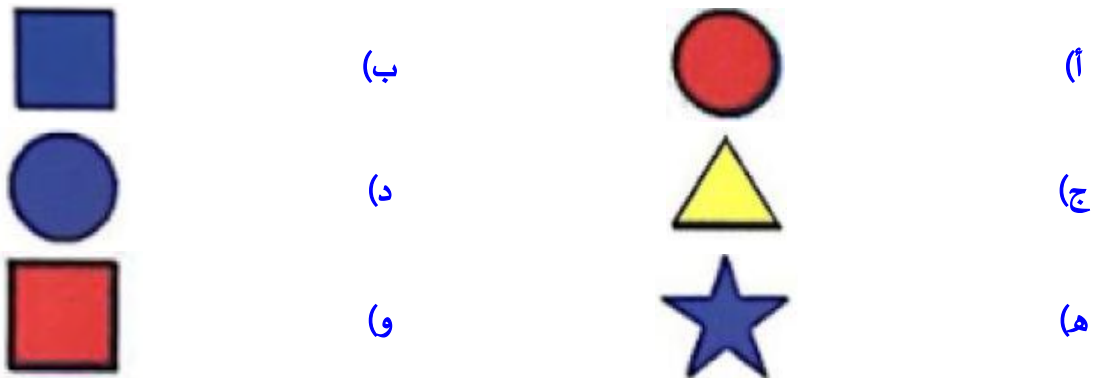
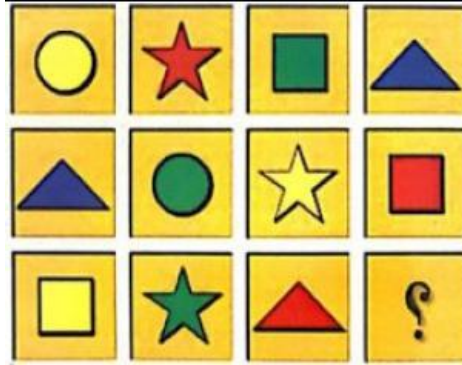

Telegram

تابعنا على التليجرام



(١٣) اختر الشكل المناسب:

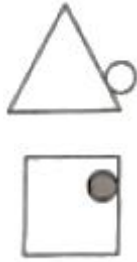
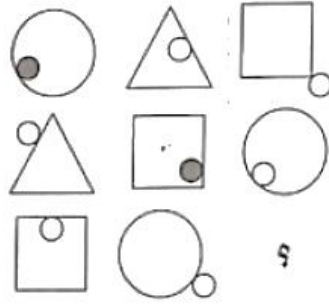

(ب)



(أ)

(د)

(ج)

(١٤) إذا تحول الشكل :

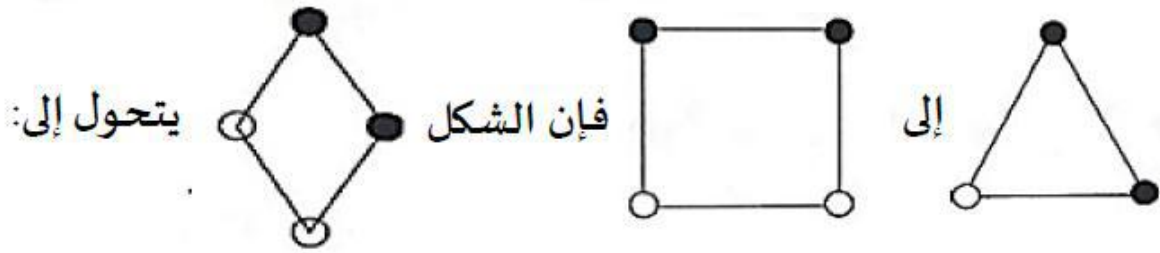

(ب)

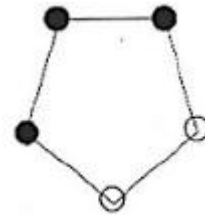

(أ)



(هـ)

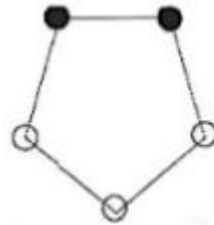

(د)

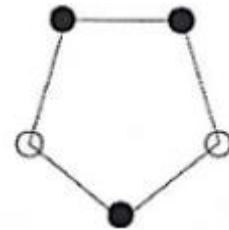

(ج)



Telegram

تابعنا على التليجرام



٧	٤	٣	١
١٠	٧	٩	٤
١٢	٩	٩	٦
٩	١٠	٨	٧

(١٥) أي من الأشكال التالية هو الجزء المفقود؟

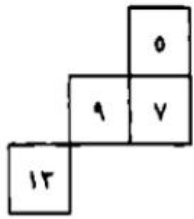

(د)

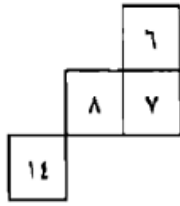

(ج)

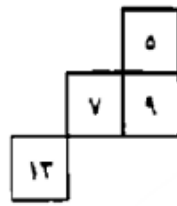

(ب)

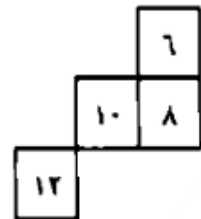

(أ)

(١٦) ما الشكل الشاذ بين هذه الأشكال؟

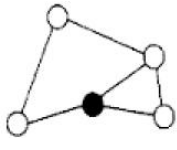

ب

(ب)

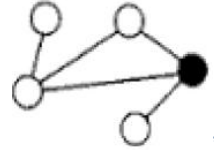

أ

(أ)

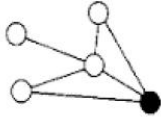

د

(د)

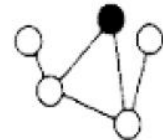

ج

(ج)

(١٧) ما الشكل الذي يكمل السلسلة:

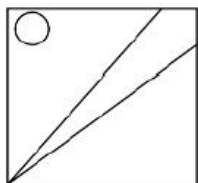
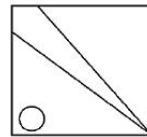
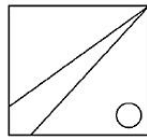
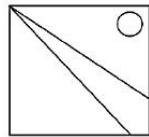

(د)

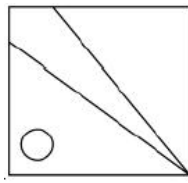

(ج)

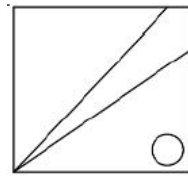

(ب)

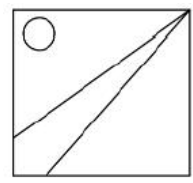

(أ)



Telegram

تابعنا على التليجرام



(١٨) ما الشكل الذي يكمل السلسلة:

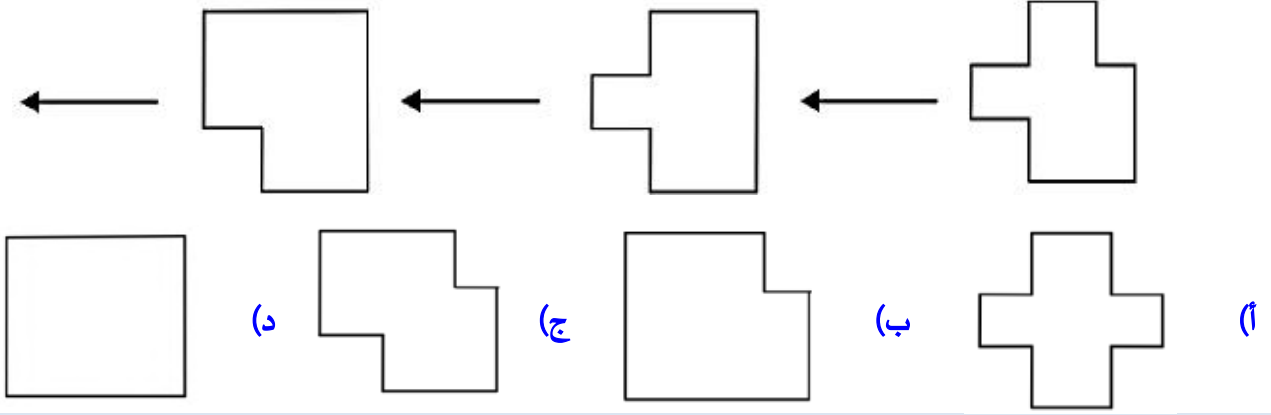

(١٩) ما الشكل الذي يكمل السلسلة:

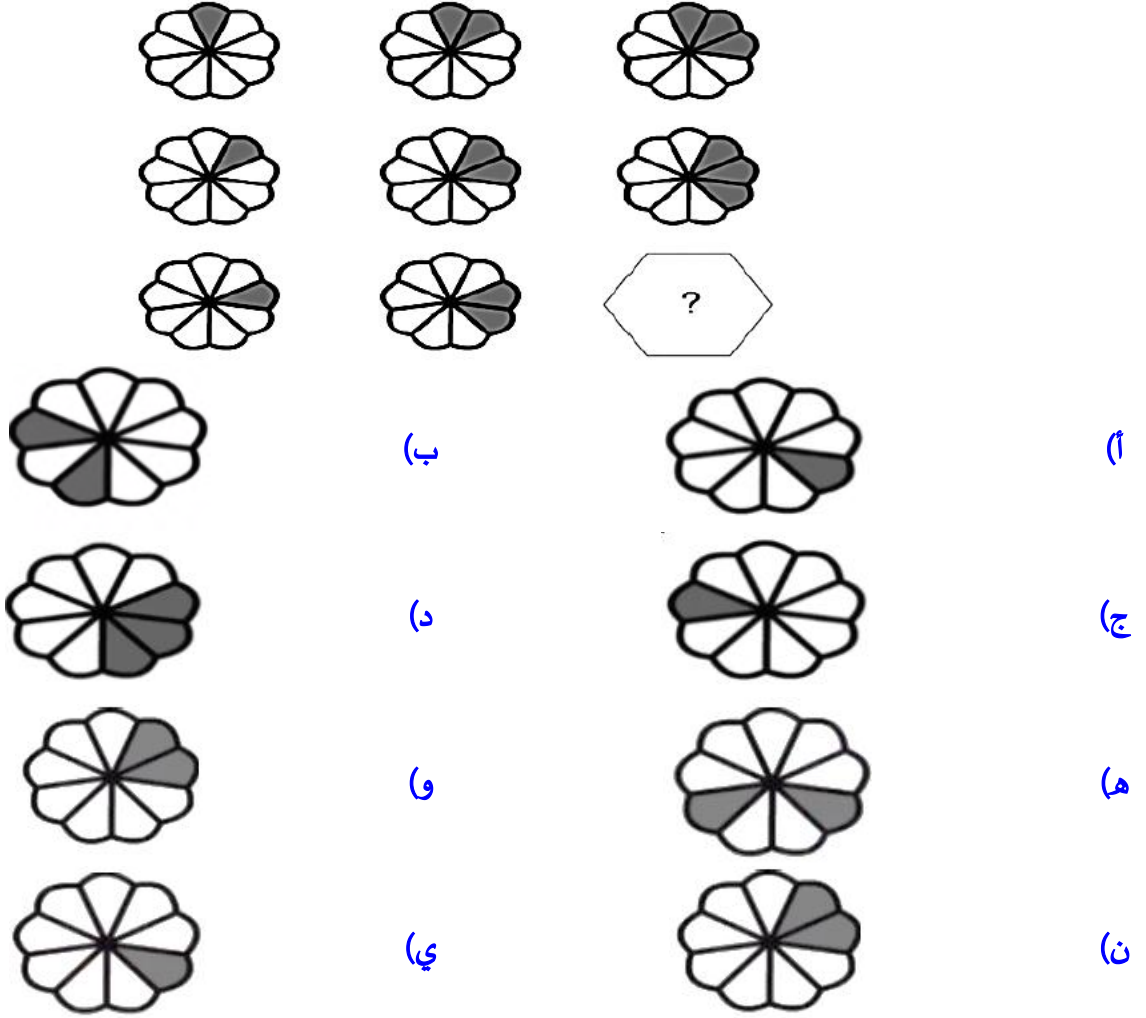









Telegram







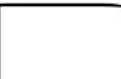

تابعنا على التليجرام



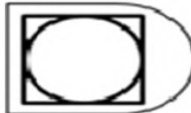







٢٠) ما الشكل الذي يكمل السلسلة:





  

	(ب)		(أ)
	(د)		(ج)
	(و)		(هـ)
	(ي)		(ن)

٢١) ما الشكل الذي يكمل السلسلة:

	(ب)		(أ)
	(هـ)		(د)
			(ج)





(٢٢) ما الشكل الشاذ بين هذه الأشكال:



(ب)



(ا)



(هـ)



(د)

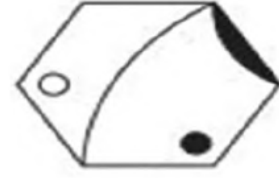

(ج)

(٢٣) ما الشكل الذي يكمل السلسلة:

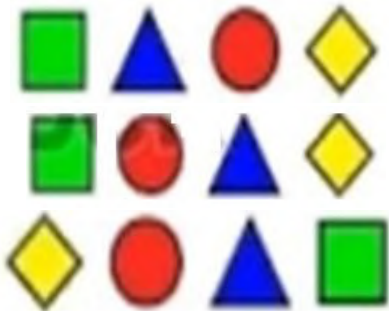
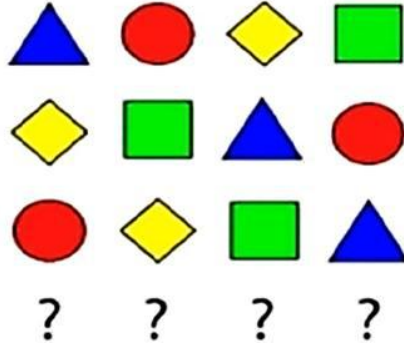

(ب)

(د)

(و)

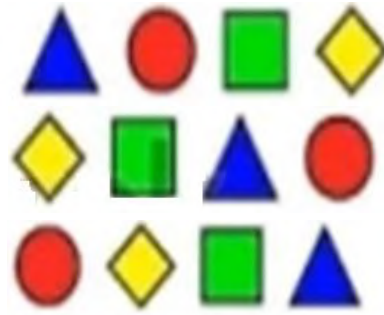

(ا)

(ج)

(هـ)





Telegram

تابعنا على التليجرام



(٢٤) ما الشكل الذي يكمل السلسلة:

		
		
		?

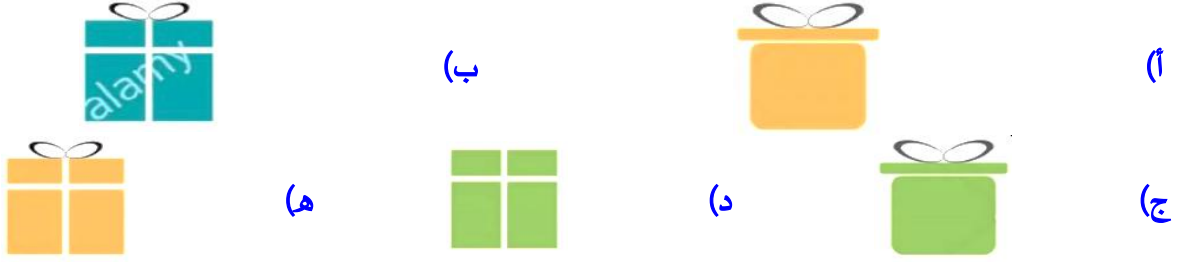

(٢٥) ما هو القسم المفقود:

7	4	11	15
2	?	?	8
9	?	16	23
11	?	21	31

4	6
8	
12	

(ب)

3	5
7	
10	

(أ)

4	6
7	
10	

(د)

3	5
8	
12	

(ج)



Telegram

تابعنا على التليجرام

٢٦) ما هو الشكل المكمل للمجموعة ؟

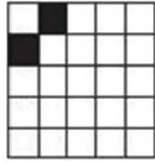

(ب)

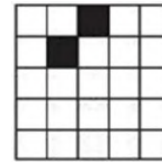

(ا)

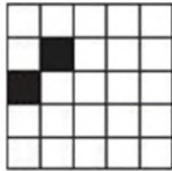

(هـ)

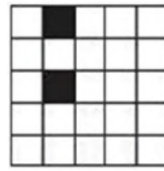

(د)

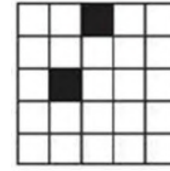

(ج)

٢٧) ما هو القسم المفقود:

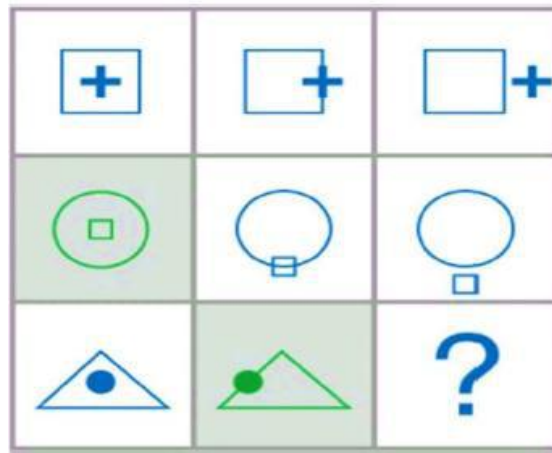

(ب)



(ا)



(د)



(ج)



Telegram

تابعنا على التليجرام

(٢٨) ما هو القسم المفقود؟

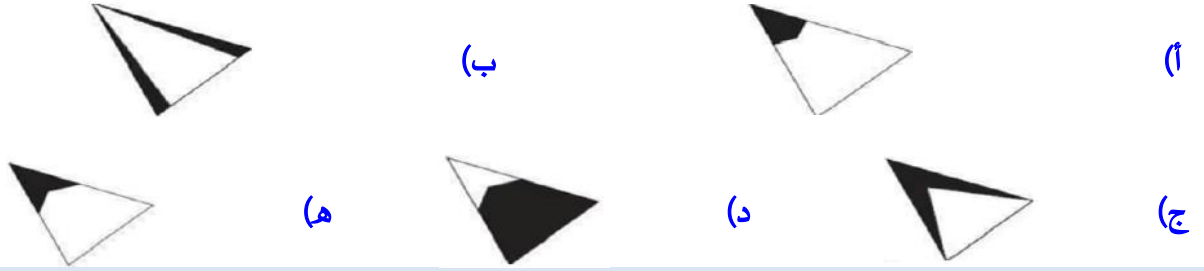
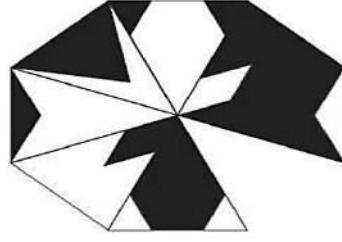

(٢٩) ح ل ي ل ي ل ح ح للعدد ٢٢٣١١٣٢ هي مثل: ل ل ح ي ح ي ح بالنسبة ل:

(أ) ٢١٢٢٣٣٣ (ب) ٢١٢١٢١٣ (ج) ٢١٢١٢٣٣ (د) ٣٣٢١٢١٢

(٣٠) ما هو الحرف المفترض أن يكون في هذه المتتابعة: ك ، م ، ه ، .....

(أ) ل (ب) ن (ج) و (د) ي

(٣١) حرف (ل) بالنسبة لكلمة (متلون) هي مثل الرقم ٩ بالنسبة

(أ) ٦٥٣٩١ (ب) ٩٤١٤٢ (ج) ٣٩٢١٦ (د) ٧١٩٥٢

(٣٢) ما العلاقة المنطقية بين الأشكال في الجدول المقابل: التي أساسها يمكن استعمال الشكل الناقص

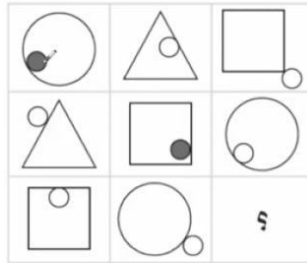

(٣٣) هناك علاقة منطقية بين الأشكال أدناه، باستثناء شكل واحد هو:

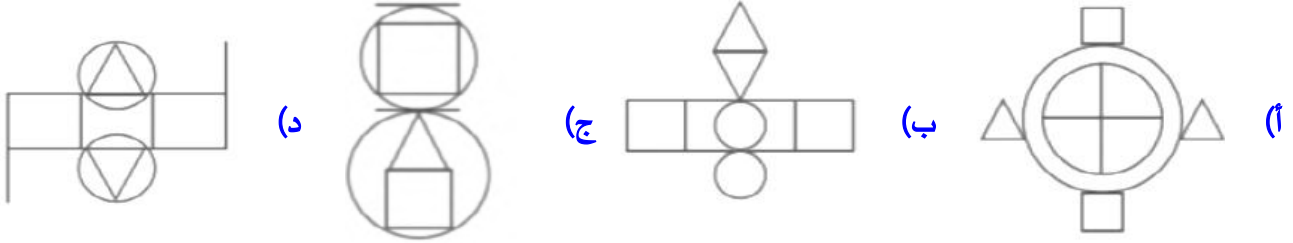

(٣٤) هناك علاقة منطقية بين الأشكال أدناه، باستثناء شكل واحد هو:

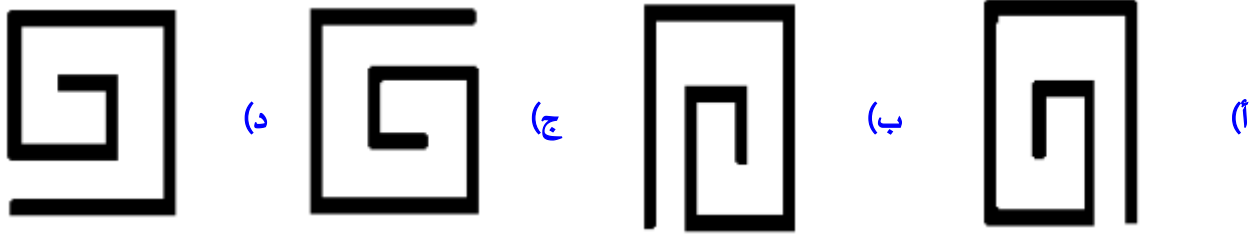

(٣٥)

إذا تم وضع الشكل على الشكل فالشكل الناتج:

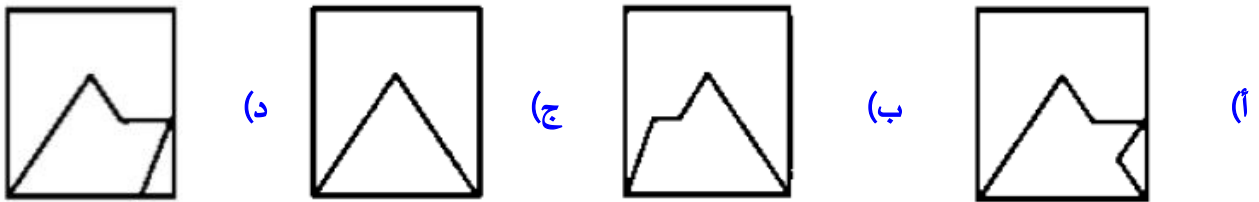

Telegram

تابعنا على التليجرام

(٣٦) ما الشكل الناتج؟

$$\blacksquare = \blacktriangle + \blacktriangle$$

$$\bullet = \blacktriangle + \blacksquare$$

$$? = \blacktriangle + \blacktriangle + \blacktriangle$$



(أ)



(ب)



(ج)



(د)

(٣٧) أكمل الشكل المناسب؟

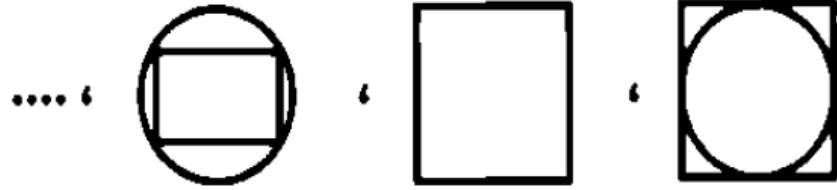

(أ)

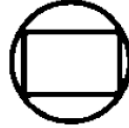

(ب)

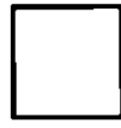

(ج)



(د)

(٣٨) اختر الشكل المناسب؟

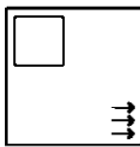
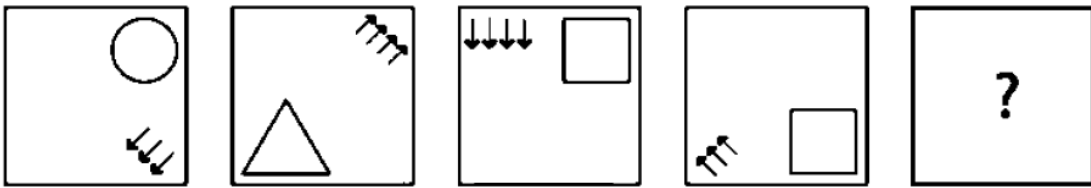

(أ)

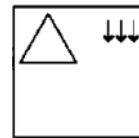

(ب)

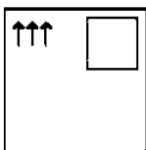

(ج)

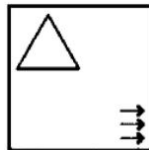

(د)

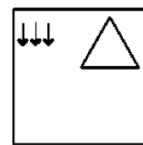

(هـ)

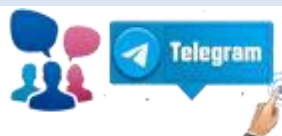

تابعنا على التليجرام

٣٩) اختر الشكل المناسب؟



(ب)



(أ)



(هـ)



(د)



(ج)

٤٠) اختر الشكل المناسب؟

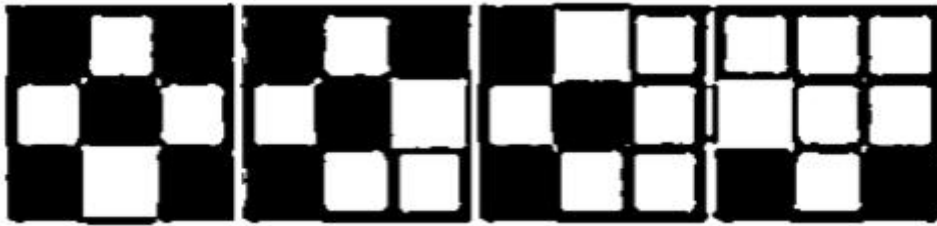

(ب)



(أ)



(د)



(ج)

(٤١) اختر الشكل المناسب ؟

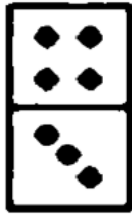
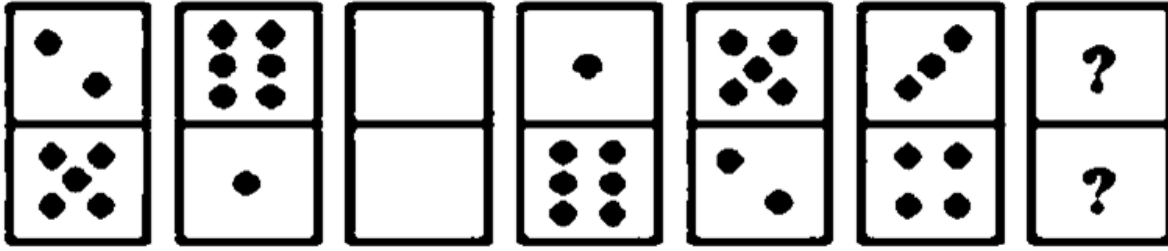

(ب)

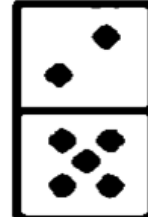

(أ)

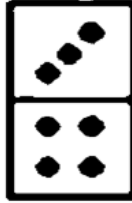

(د)

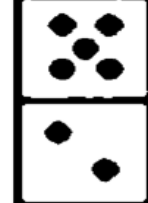

(ج)

(٤٢) اختر الشكل المناسب ؟

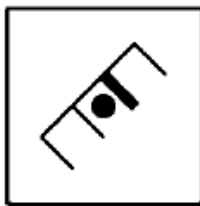
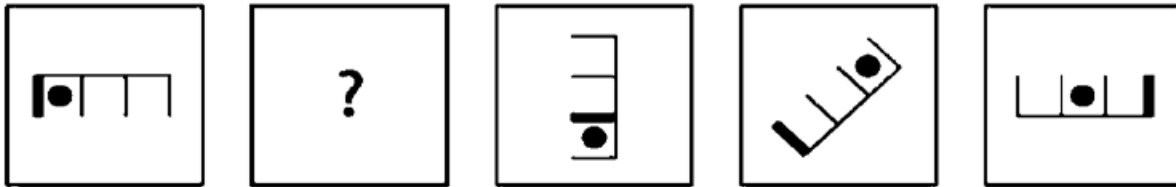

(ب)

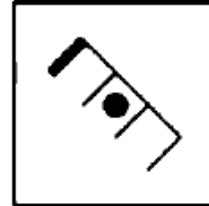

(أ)

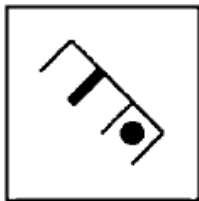

(هـ)

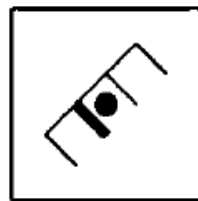

(د)

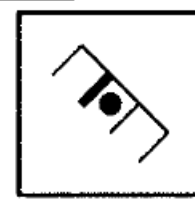

(ج)



Telegram

تابعنا على التليجرام



٤٣) اختر الشكل المناسب؟

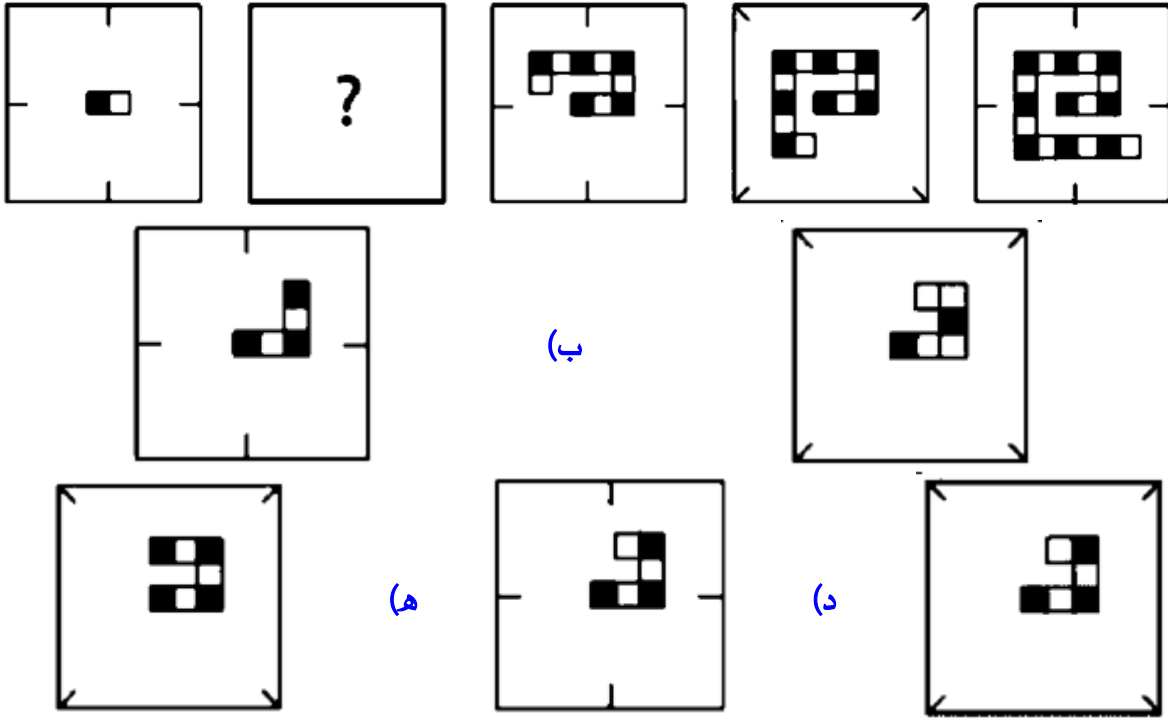

٤٤) اختر الشكل المناسب؟

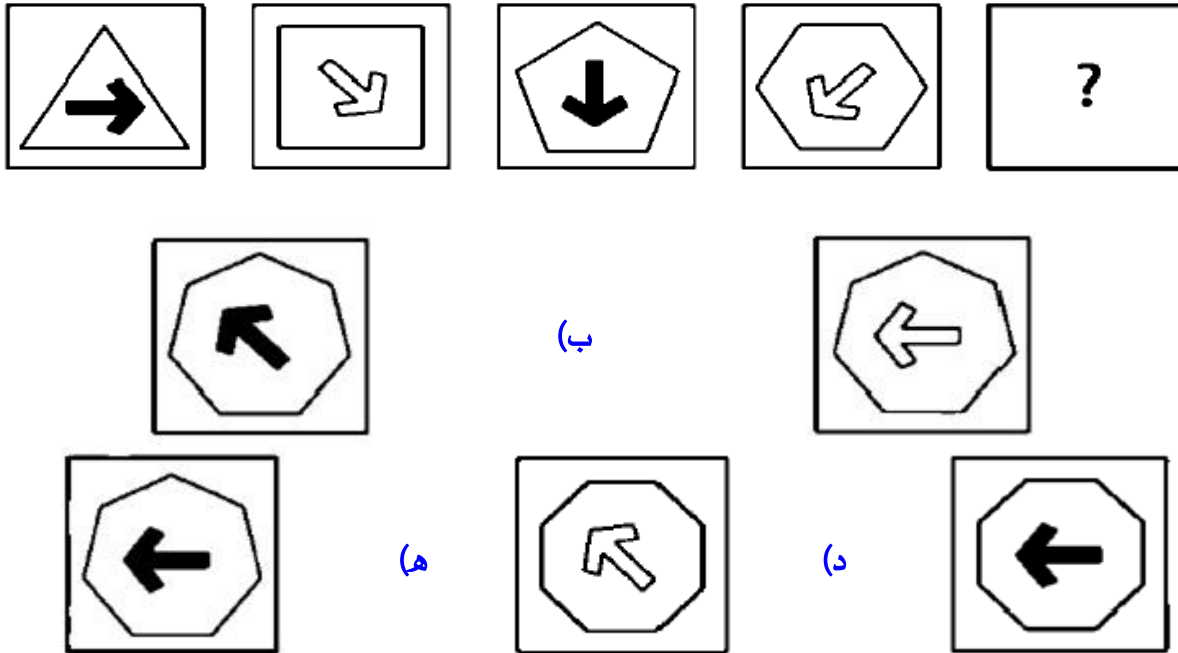

تابعنا على التليجرام

٤٥) اختر الشكل المناسب؟



(أ)



(ب)



(ج)



(د)



(هـ)

٤٦) اختر الشكل المناسب؟

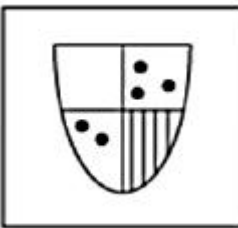

(أ)

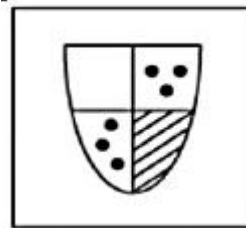

(ب)

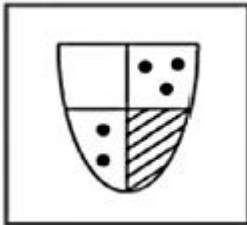

(ج)

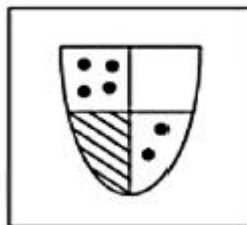

(د)

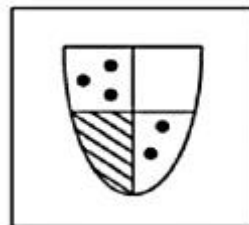

(هـ)



Telegram

تابعنا على التليجرام

(٤٧) اختر الشكل المناسب؟

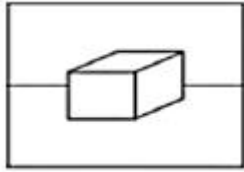
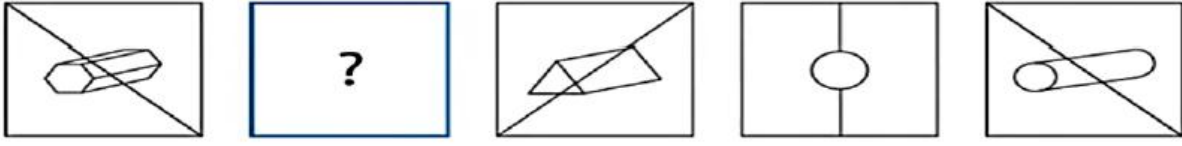

(ب)

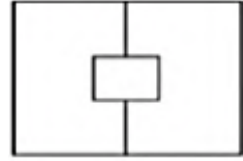

(أ)

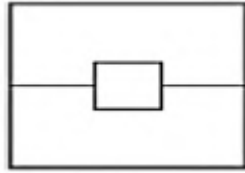

(هـ)

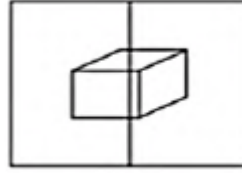

(د)

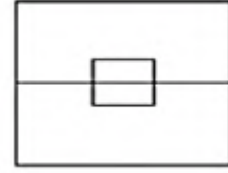

(ج)

(٤٨) اختر الشكل المناسب؟

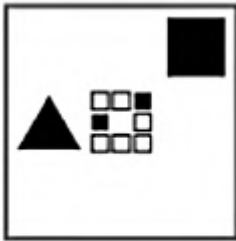
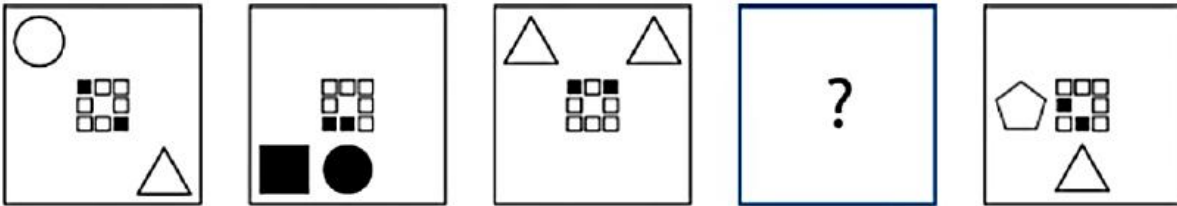

(ب)

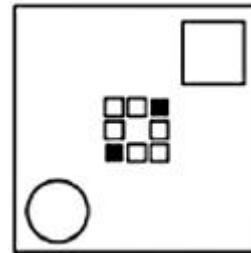

(أ)

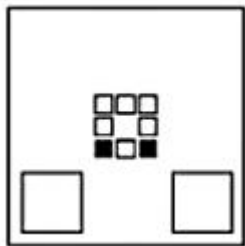

(هـ)

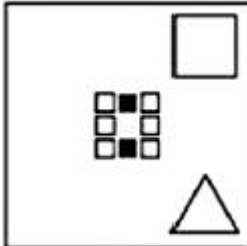

(د)

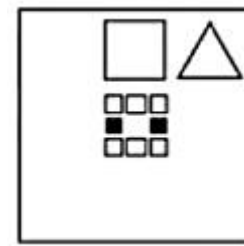

(ج)



Telegram

تابعنا على التليجرام



٤٩) اختر الشكل المناسب ؟

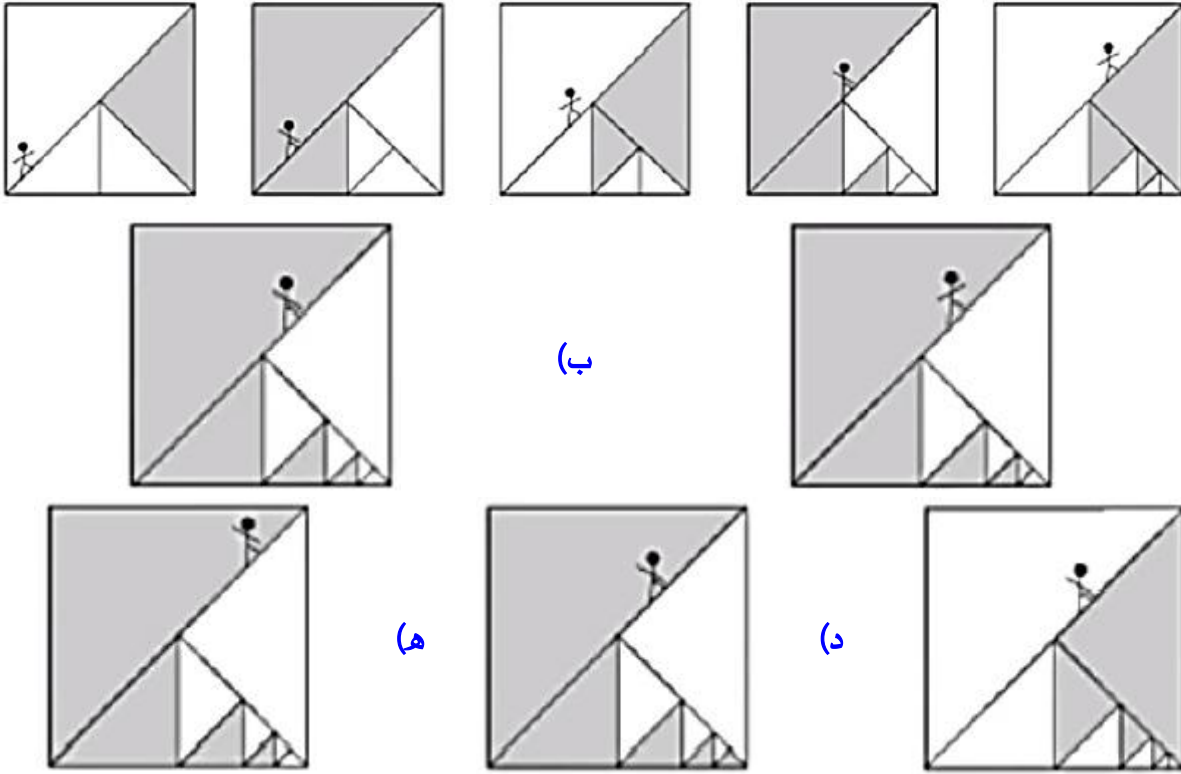

٥٠) اختر الشكل المناسب ؟

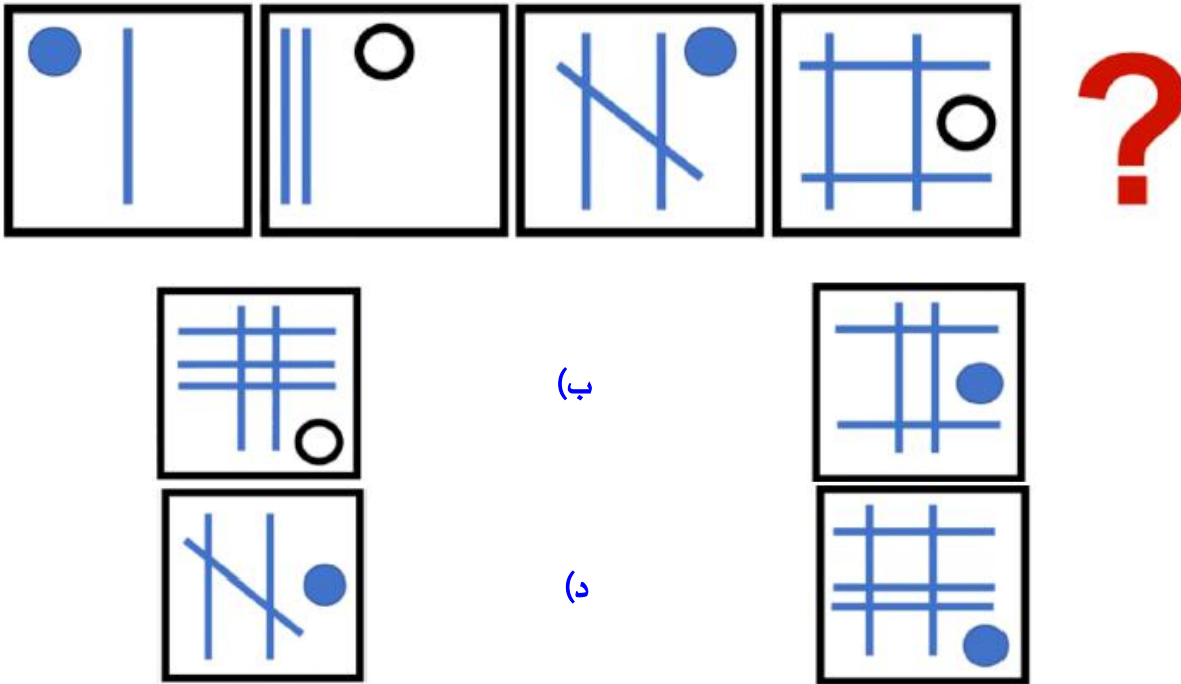

Telegram

تابعنا على التليجرام





(٥١) اختر الشكل المناسب ؟

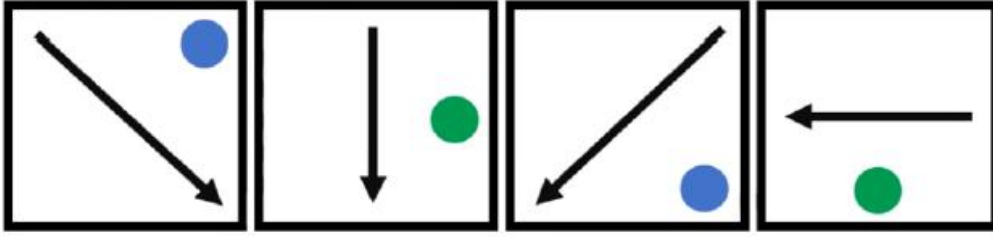

(ب)

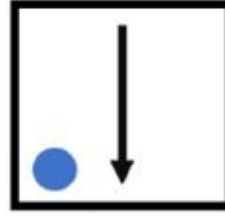

(أ)

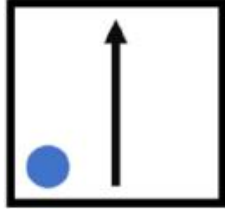

(د)



(ج)

(٥٢) اختر الشكل المناسب ؟

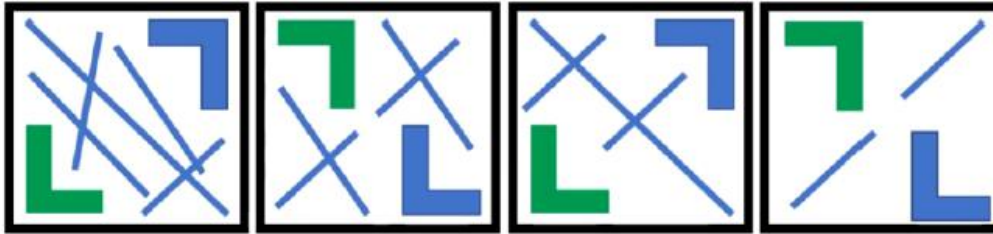

(ب)

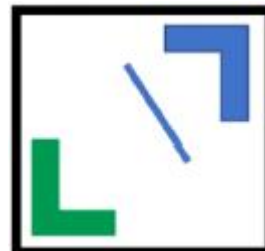

(أ)



(د)



(ج)



تابعنا على السيجرام

٥٣) اختر الشكل المناسب ؟

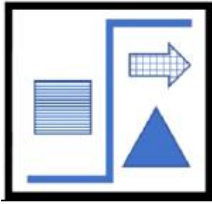
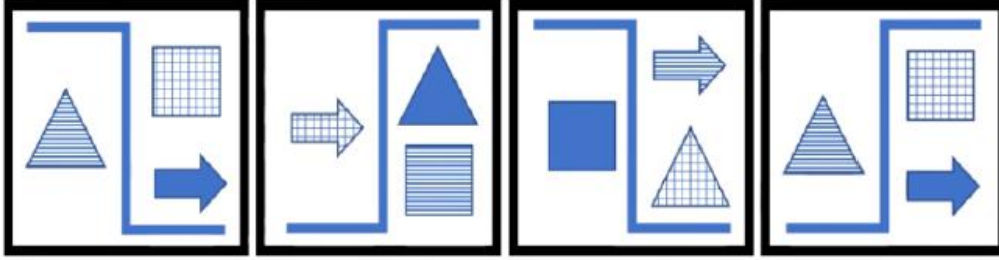

(ب)

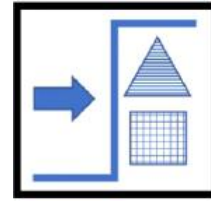

(ا)

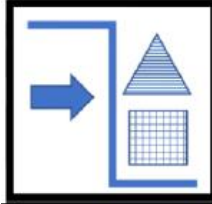

(د)

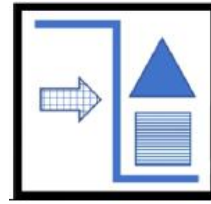

(ج)

٥٤) اختر الشكل المناسب ؟

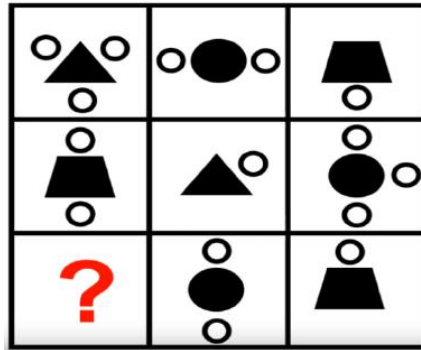

(ب)

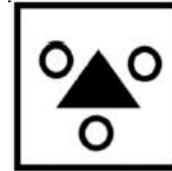

(ا)



(د)

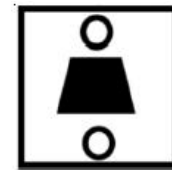

(ج)



Telegram

تابعنا على التليجرام

٥٥) اختر الشكل المناسب ؟

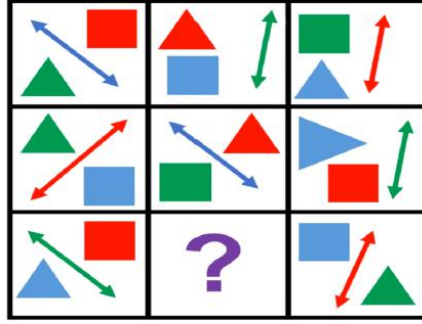

(ب)

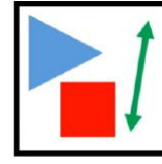

(أ)



(د)

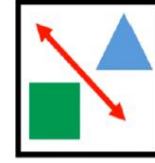

(ج)

٥٦) اختر الشكل المناسب ؟

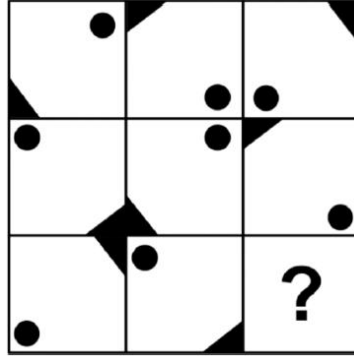

(ب)



(أ)



(د)



(ج)



Telegram

تابعنا على التليجرام

٥٧) اختر الشكل المناسب ؟

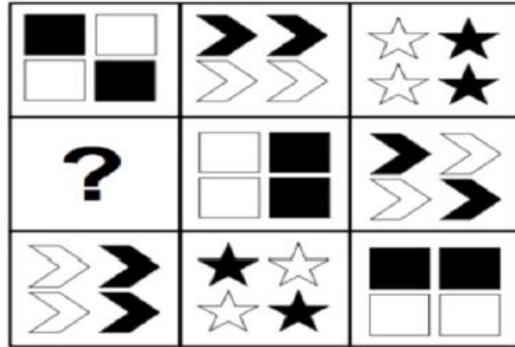

(ب)



(أ)



(د)



(ج)

٥٨) اختر الشكل المناسب ؟

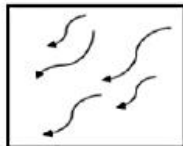
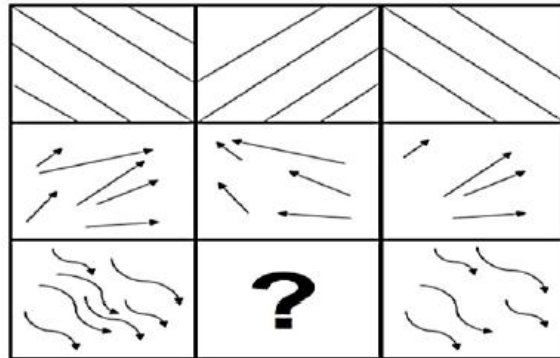

(ب)

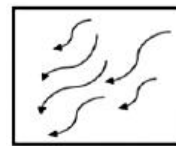

(أ)

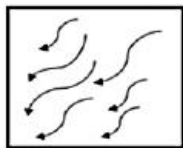

(د)

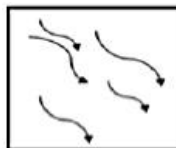

(ج)



٥٩) اختر الشكل المناسب؟

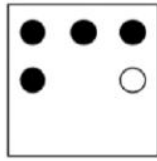
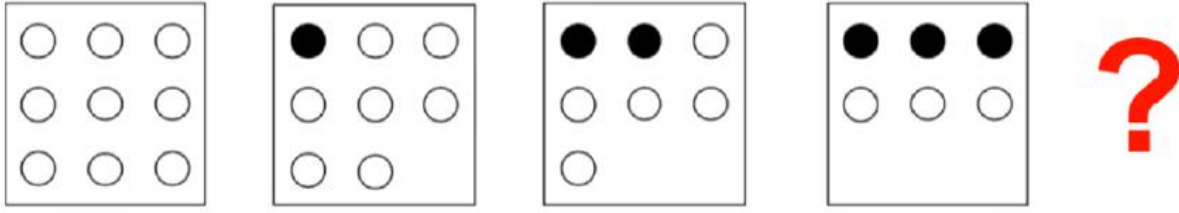

(أ)

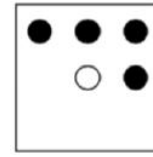

(ب)

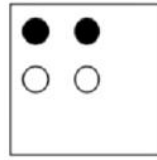

(ج)

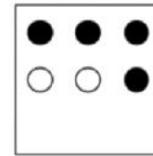

(د)

٦٠) اختر الشكل المناسب؟

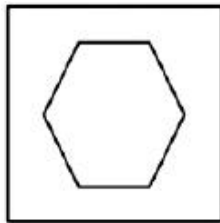
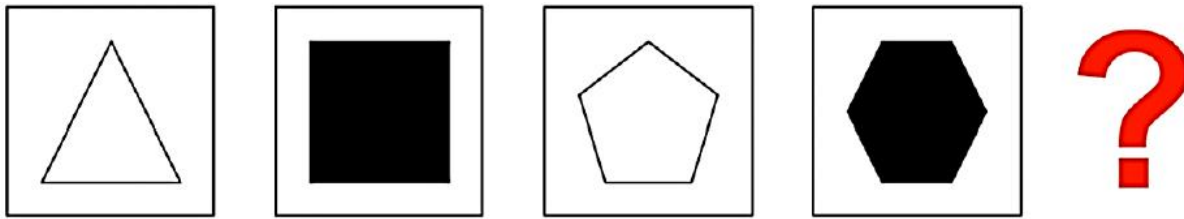

(أ)

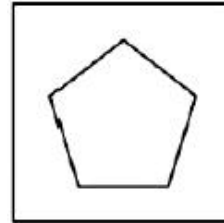

(ب)

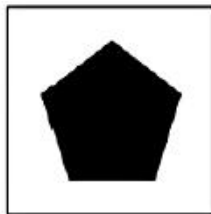

(ج)



(د)

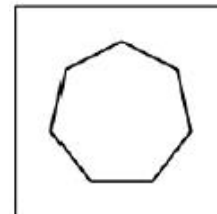

(هـ)



Telegram

تابعنا على التليجرام

٦١) اختر الشكل المناسب؟

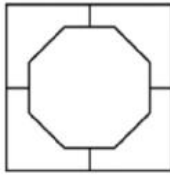
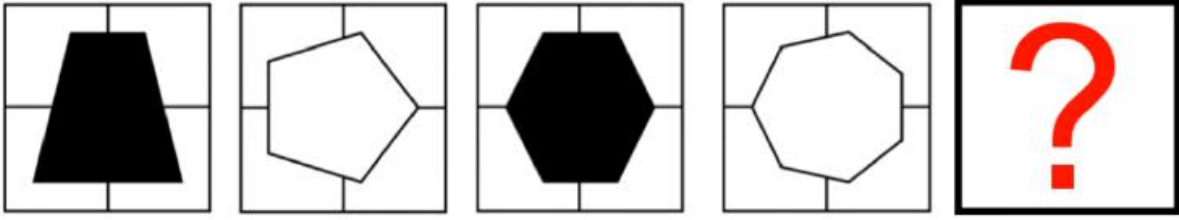

(ب)

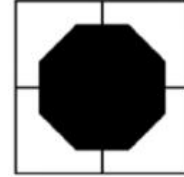

(ا)

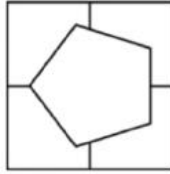

(د)

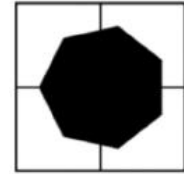

(ج)

٦٢) اختر الشكل المناسب؟

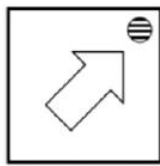
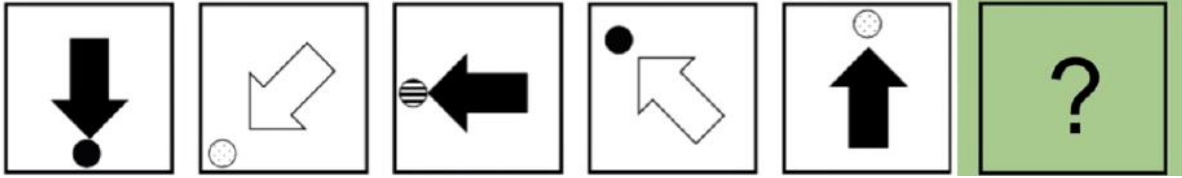

(ب)

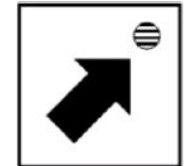

(ا)

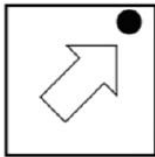

(هـ)

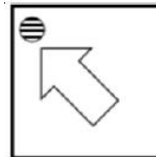

(د)

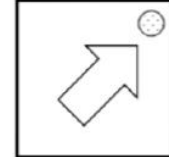

(ج)



Telegram

تابعنا على التليجرام

٦٣) اختر الشكل المناسب؟

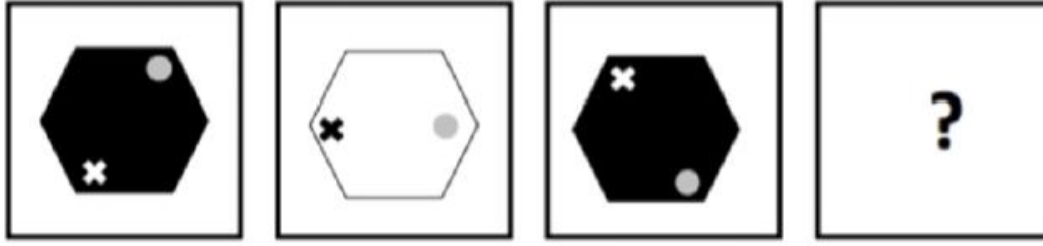

(ب)

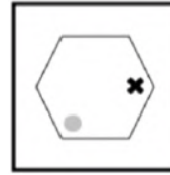

(ا)

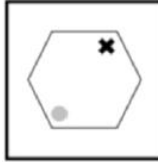

(د)



(ج)

٦٤) اختر الشكل المناسب؟

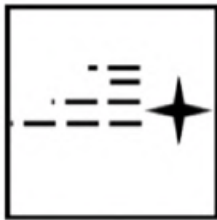

(ب)

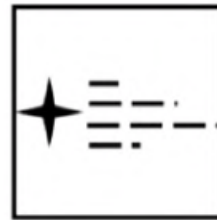

(ا)

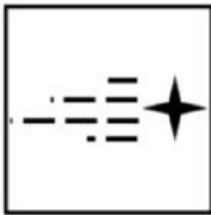

(هـ)

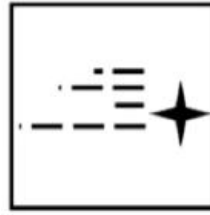

(د)

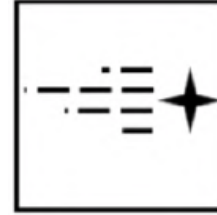

(ج)



Telegram

تابعنا على التليجرام

٦٥) اختر الشكل المناسب ؟

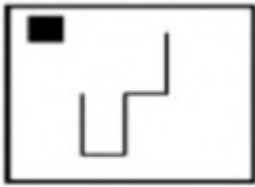

(ب)

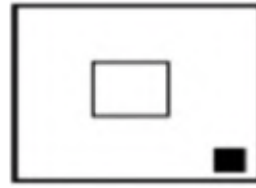

(ا)

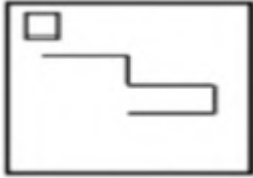

(هـ)



(د)



(ج)

٦٦) اختر الشكل المناسب ؟

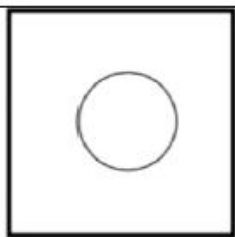
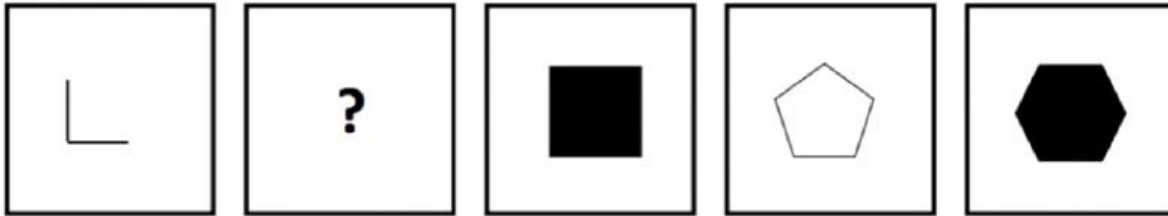

(ب)



(ا)



(هـ)

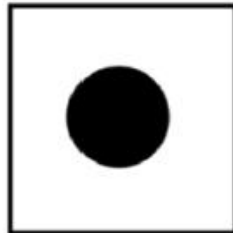

(د)

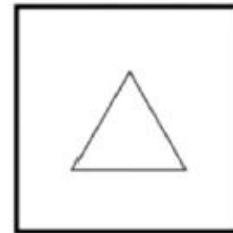

(ج)

٦٧) اختر الشكل المناسب ؟

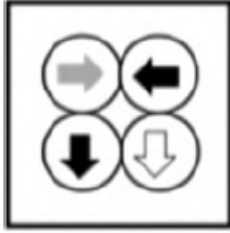
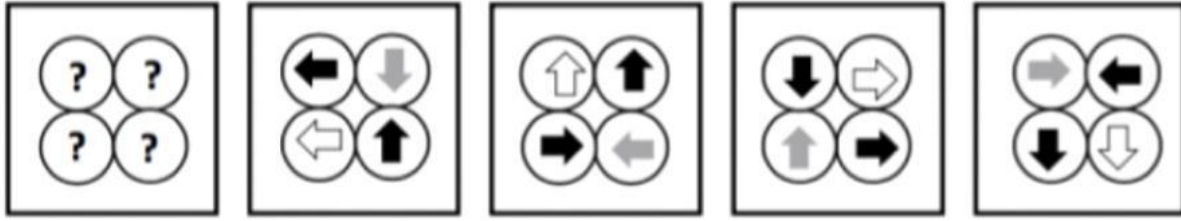

(ب)

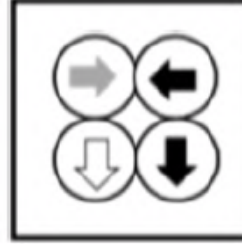

(ا)

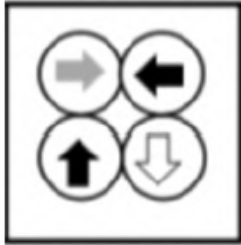

(هـ)

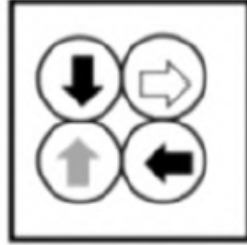

(د)

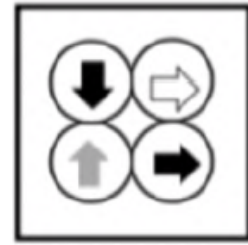

(ج)

٦٨) اختر الشكل المناسب ؟

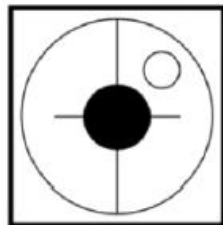
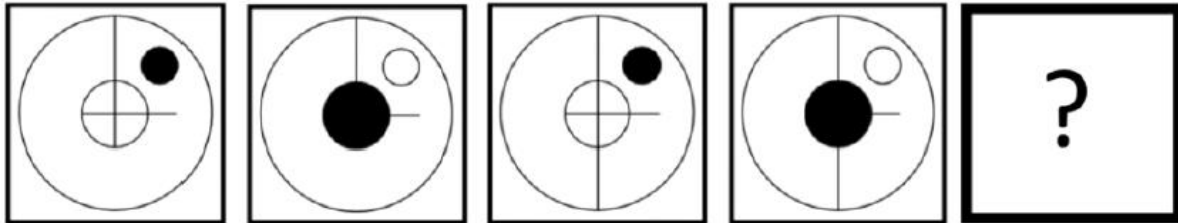

(ب)

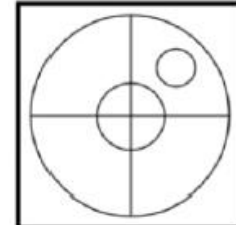

(ا)

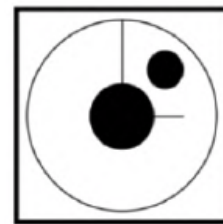

(د)

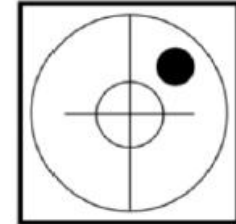

(ج)



Telegram

تابعنا على التليجرام

٦٩) اختر الشكل المناسب ؟

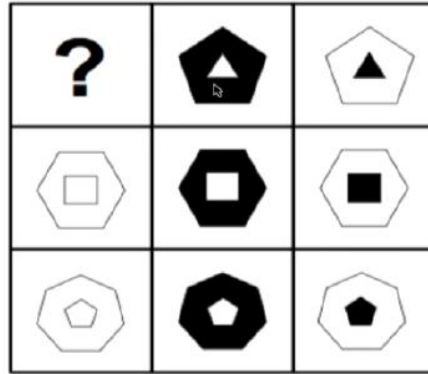

(ب)

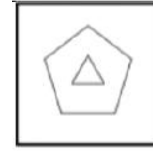

(ا)

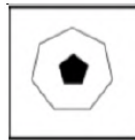

(د)

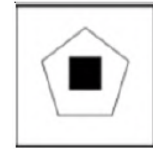

(ج)

٧٠) اختر الشكل المناسب ؟

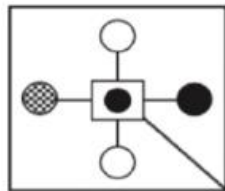
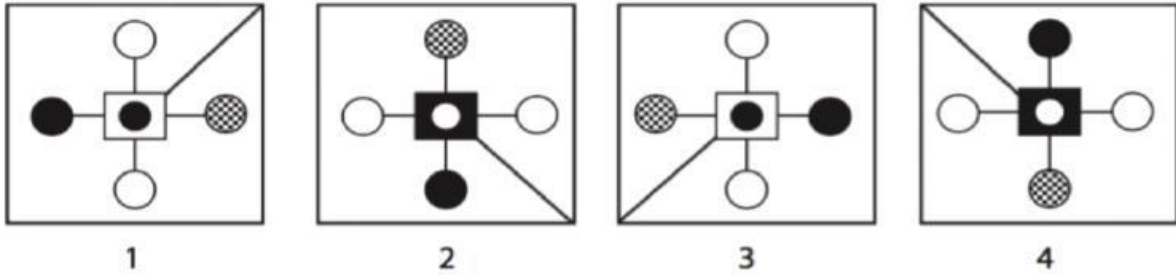

(ب)

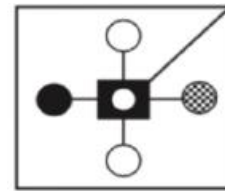

(ا)

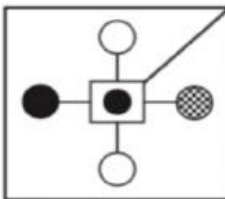

(د)

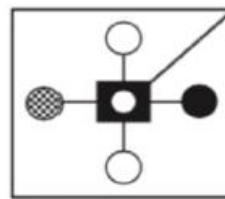

(ج)



Telegram

تابعنا على التليجرام

(٧١) اختر الشكل المناسب ؟

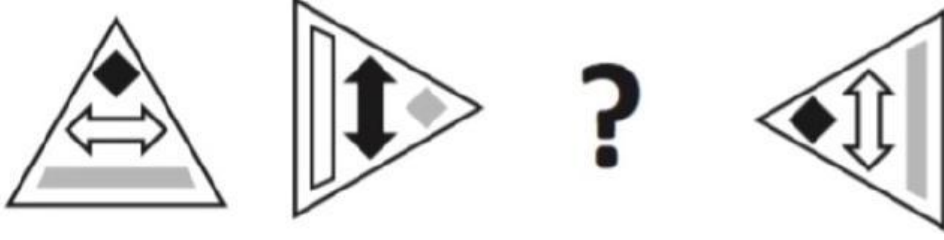

(ب)



(ا)



(د)



(ج)

(٧٢) اختر الشكل المناسب ؟

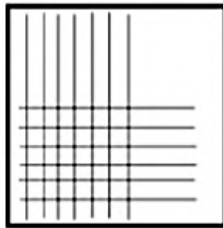
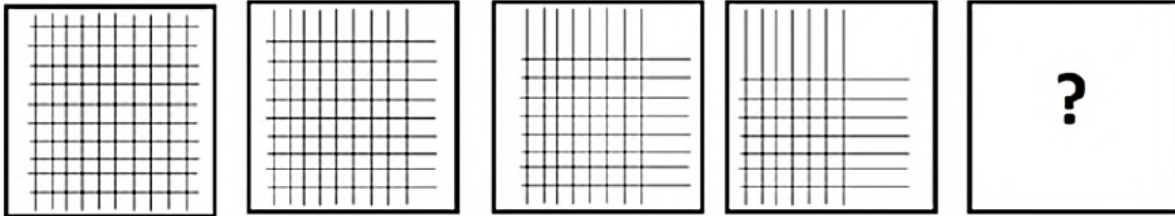

(ب)

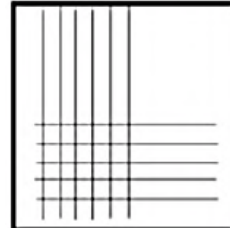

(ا)

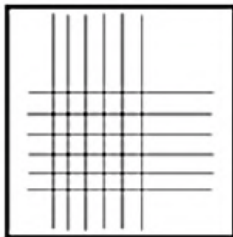

(هـ)

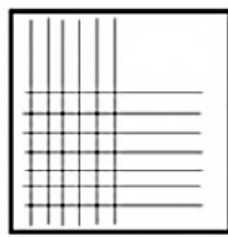

(د)

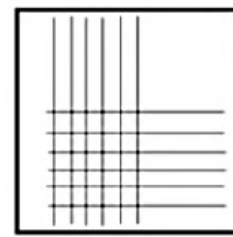

(ج)



Telegram

تابعنا على التليجرام

٧٣) اختر الشكل المناسب؟

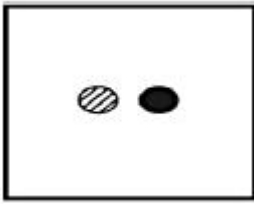
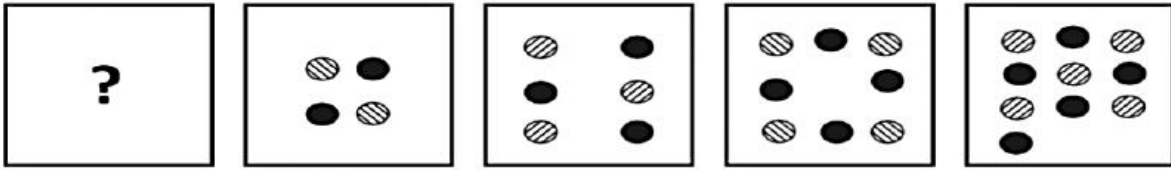

(ب)

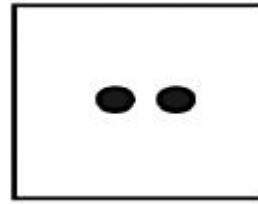

(أ)

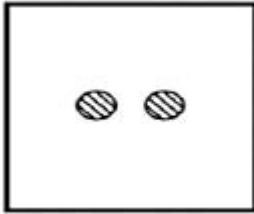

(هـ)

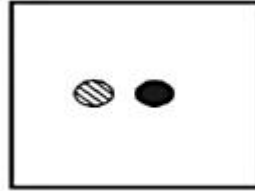

(د)

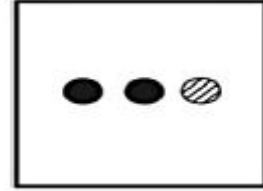

(ج)

٧٤) اختر الشكل المناسب؟

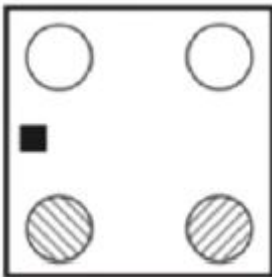
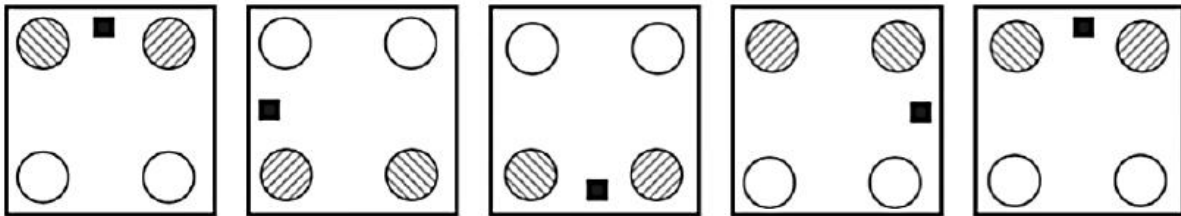

(ب)

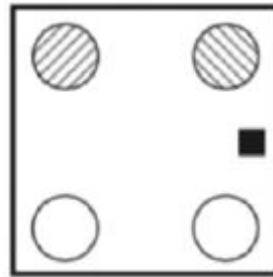

(أ)

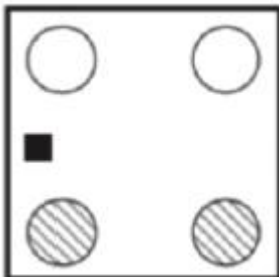

(هـ)

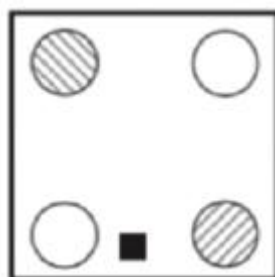

(د)

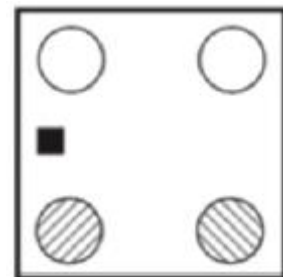

(ج)



٧٥) ما هو الشكل الذي يختلف عن باقي أشكال المجموعة؟



(ب)



(أ)



(د)



(ج)

٧٦) ما هو الشكل الذي يختلف عن باقي أشكال المجموعة؟

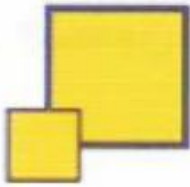

(ب)



(أ)

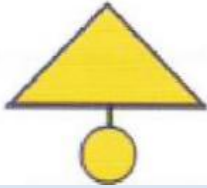

(د)

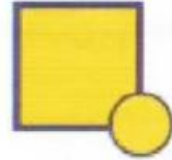

(ج)

٧٧) ما هو الشكل الذي يختلف عن باقي أشكال المجموعة؟



(ب)



(أ)



(د)

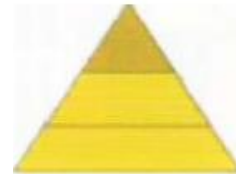

(ج)



Telegram

تابعنا على التليجرام



(٧٨) ما هو الشكل الذي يختلف عن باقي أشكال المجموعة؟



(ب)



(أ)



(د)



(ج)

(٧٩) ما هو الشكل الذي يختلف عن باقي أشكال المجموعة؟



(ب)



(أ)



(د)



(ج)



Telegram

تابعنا على التليجرام



٨٠ ما الشكل الذي يجب أن يتلوفي المجموعة التالية:

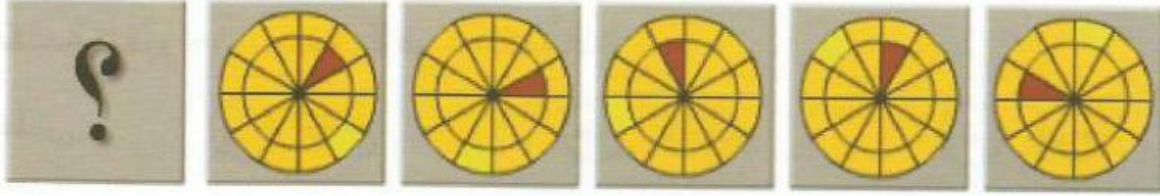

(ب)

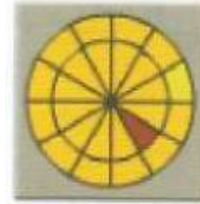

(أ)



(د)

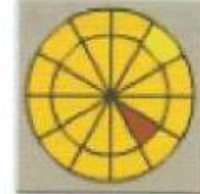

(ج)

٨١ ما الشكل الذي يجب أن يتلوفي المجموعة التالية:

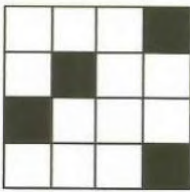
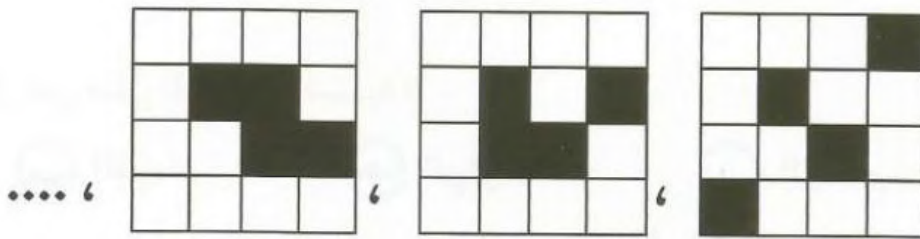

(ب)

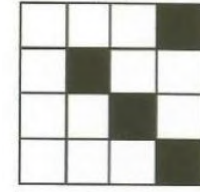

(أ)

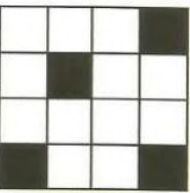

(د)

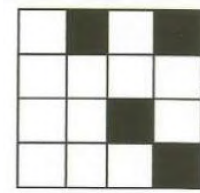

(ج)



٨٢) ما الشكل الذي يجب أن يتلوفي المجموعة التالية:



(ب)



(أ)

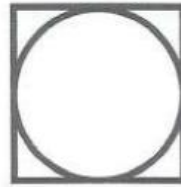

(د)



(ج)

٨٣) ما الشكل الذي يجب أن يتلوفي المجموعة التالية:

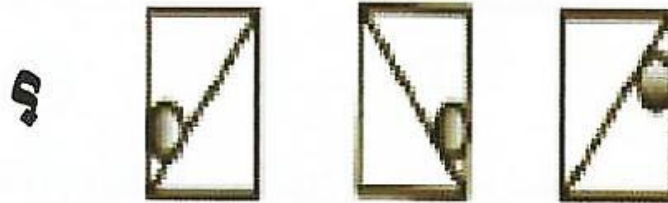

(ب)



(أ)



(د)



(ج)



تابعنا على التليجرام

١٤) ما الشكل الذي يجب أن يتلوفي المجموعة التالية:



د

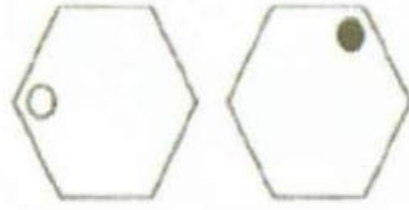

ب



أ



د



ج

١٥) ما الشكل الذي يجب أن يتلوفي المجموعة التالية:

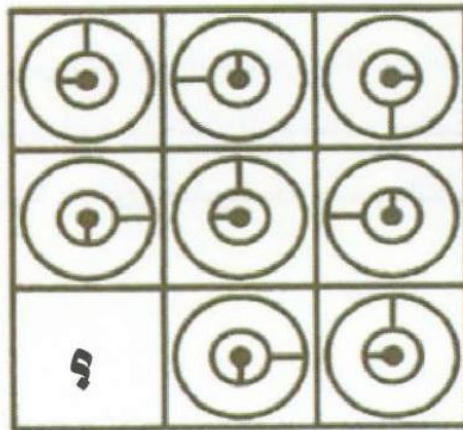

ب



أ



د



ج



Telegram

تابعنا على التليجرام

٨٦) ما الشكل الذي يجب أن يتلوفي المجموعة التالية:

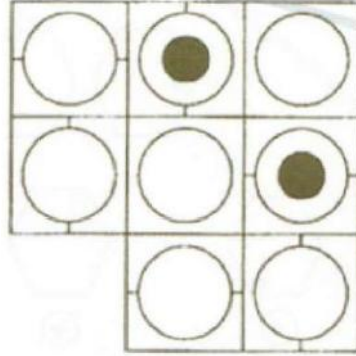

(ب)



(أ)



(د)



(ج)

٨٧) ما الشكل الذي يجب أن يتلوفي المجموعة التالية:

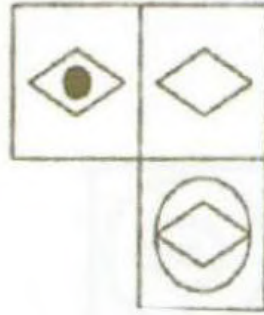

(ب)



(أ)



(د)



(ج)



Telegram

تابعنا على التليجرام

١٨٨ ما الشكل الذي يجب أن يتلوفي المجموعة التالية:

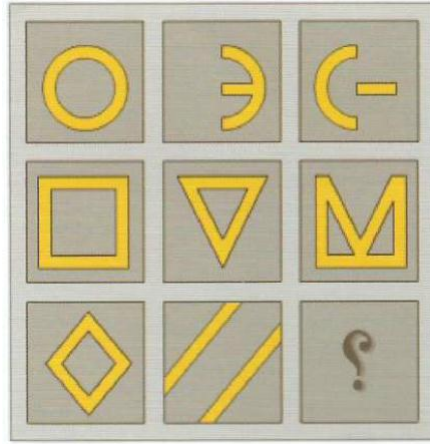

(ب)



(أ)



(د)



(ج)

١٨٩ ما الشكل الذي يجب أن يتلوفي المجموعة التالية:

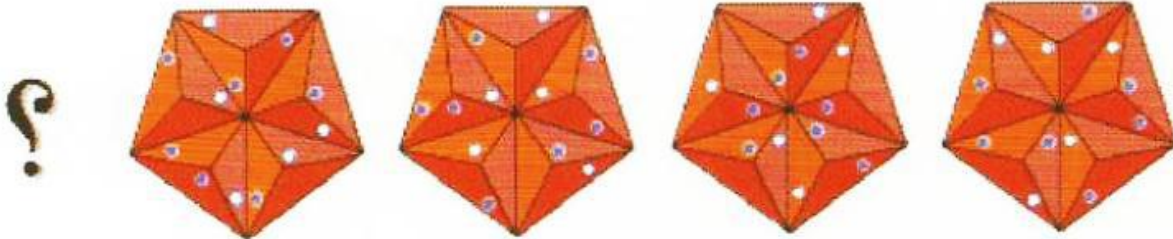

?



(ب)



(أ)



(د)

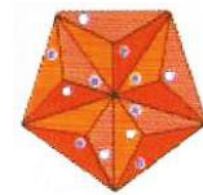

(ج)



تابعنا على التليجرام

٩٠) ما الشكل الذي يجب أن يتلوفي المجموعة التالية:

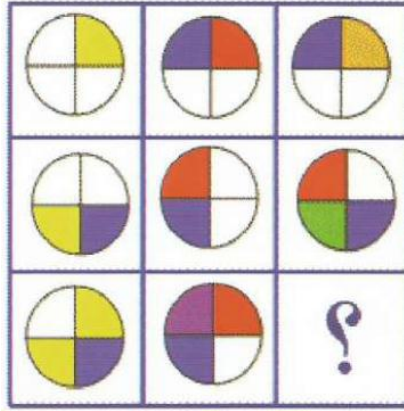

(ب)

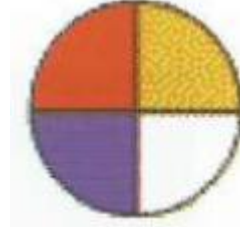

(أ)



(د)

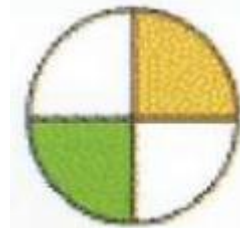

(ج)

٩١) ما الشكل الذي يجب أن يتلوفي المجموعة التالية:



و



و



(ب)



(أ)



(د)



(ج)



Telegram

تابعنا على التليجرام





٩٢) ما الشكل الذي يجب أن يتلوفي المجموعة التالية:

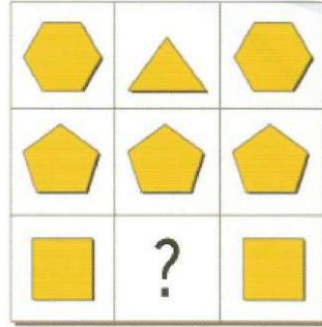

(ب)



(أ)



(د)



(ج)

٩٣) ما الشكل الذي يجب أن يتلوفي المجموعة التالية:

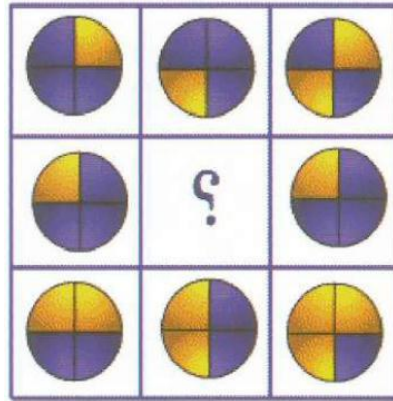

(ب)



(أ)



(د)

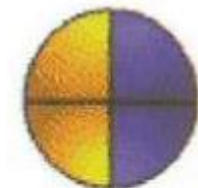

(ج)



Telegram

تابعنا على التليجرام



٩٤) ما الشكل الذي يجب أن يتلوفي المجموعة التالية:

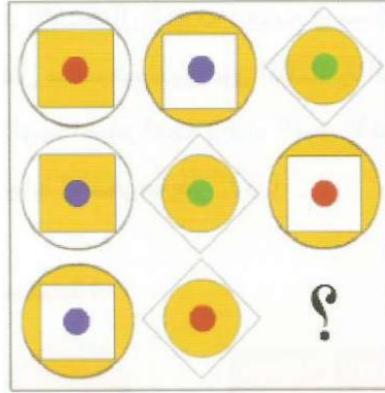

(ب)



(أ)

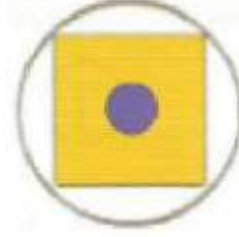

(د)



(ج)



Telegram

تابعنا على التليجرام

## العلاقات المكانية:

(١) يتضمن السؤال شكلاً بسيطاً في الأعلى وتحتة أربعة أشكال تمثل خيارات الإجابة من بين الخيارات اختر الشكل الذي يتماثل مع الشكل التالي:

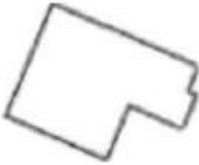

(ب)

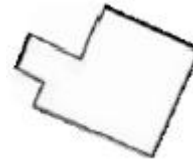

(ا)

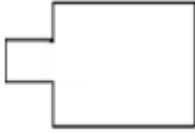

(د)



(ج)

(٢) يتضمن السؤال شكلاً بسيطاً في الأعلى وتحتة أربعة أشكال تمثل خيارات الإجابة من بين الخيارات اختر الشكل الذي يتماثل مع الشكل التالي:



(ب)

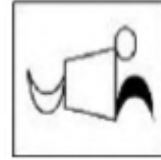

(ا)



(د)



(ج)



Telegram

تابعنا على التليجرام

٣) يتضمن السؤال شكلاً بسيطاً في الأعلى وتحتة أربعة أشكال تمثل خيارات الإجابة من بين الخيارات اختر الشكل الذي يتماثل مع الشكل التالي:

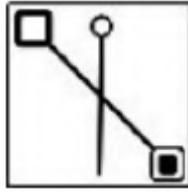
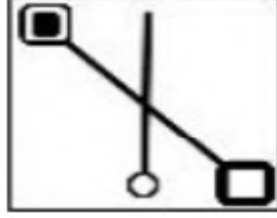

(أ)

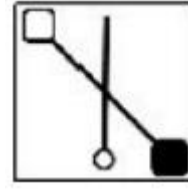

(ب)



(ج)

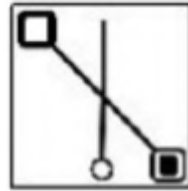

(د)

٤) ما هو الشكل المماثل؟



(أ)



(ب)



(ج)



(د)

٥) ما هو الشكل المماثل؟

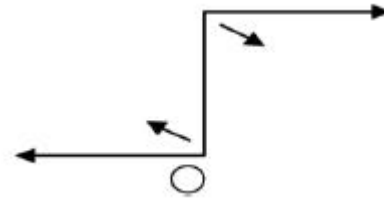
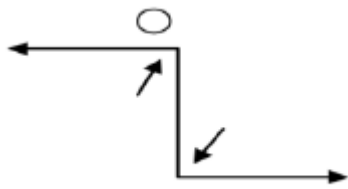
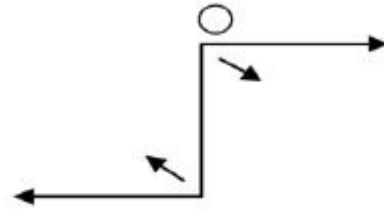
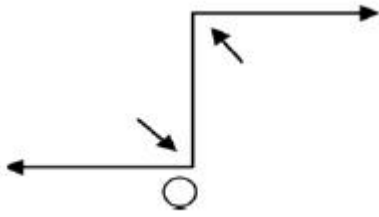
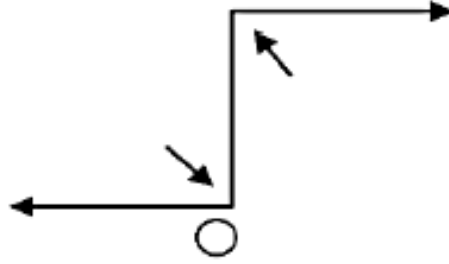

٦) ما هو الشكل المماثل؟

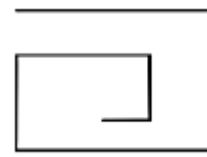
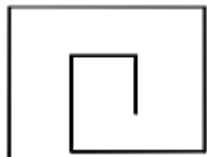
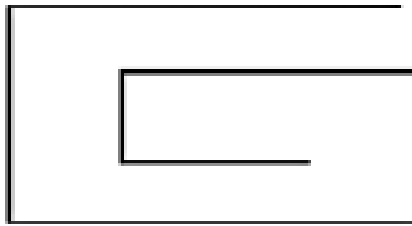

Telegram

تابعنا على التليجرام

٧ ما هو الشكل المماثل؟

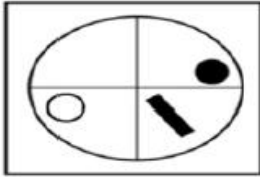
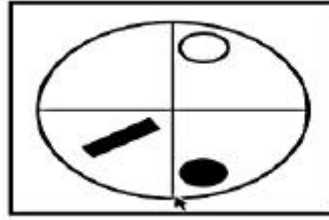

(ب)

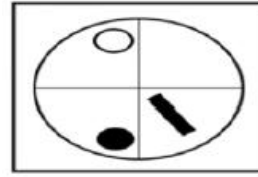

(ا)

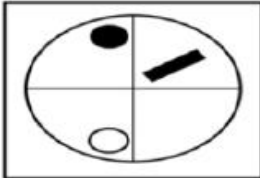

(د)

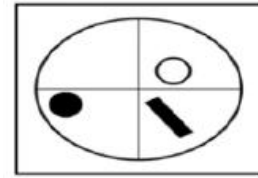

(ج)

٨ ما هو الشكل المماثل؟

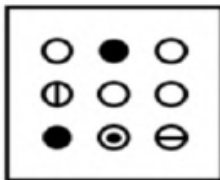
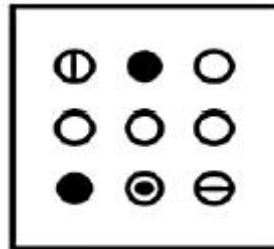

(ب)

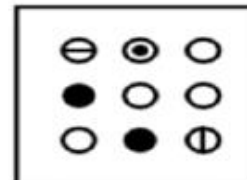

(ا)

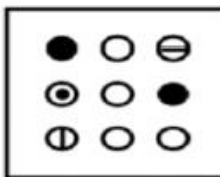

(د)

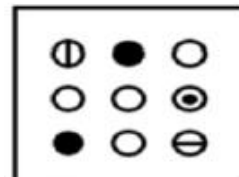

(ج)



Telegram

تابعنا على التليجرام



٩) ما هو الشكل المماثل؟

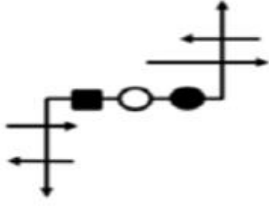
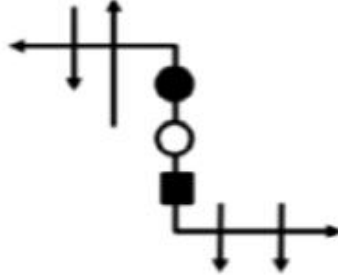

(ب)

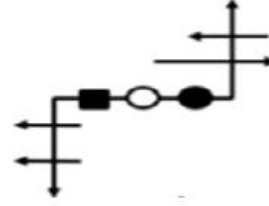

(ا)

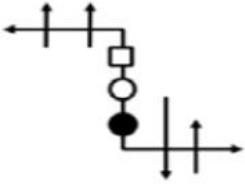

(د)

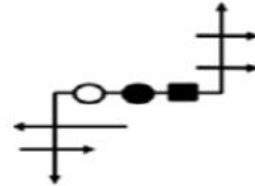

(ج)

١٠) ما هو الشكل المماثل؟

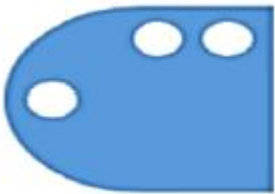
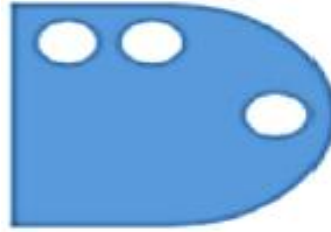

(ب)



(ا)



(د)

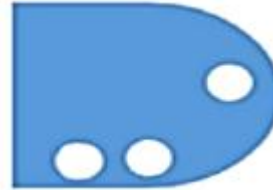

(ج)



Telegram

تابعنا على التليجرام



(١١) ما هو الشكل المماثل؟

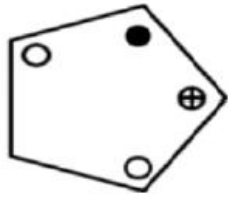
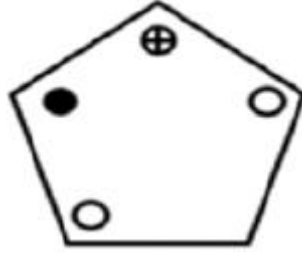

(ب)

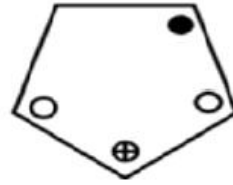

(ا)

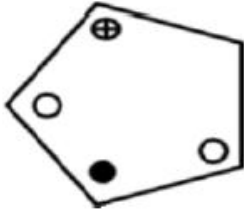

(د)

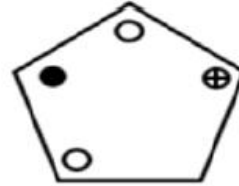

(ج)

(١٢) ما هو الشكل المماثل؟



(ب)

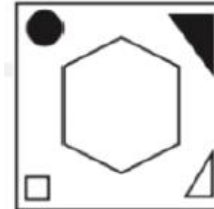

(ا)



(د)

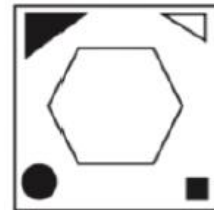

(ج)



Telegram

تابعنا على التليجرام







١٣) ما هو الشكل المماثل؟

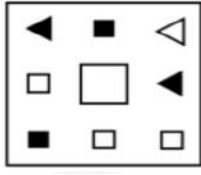
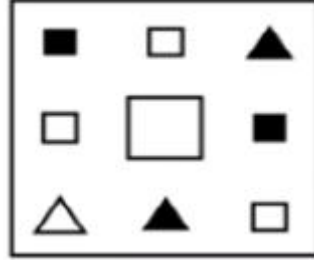

(أ)

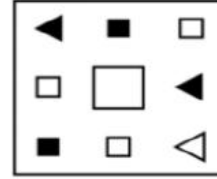

(ب)

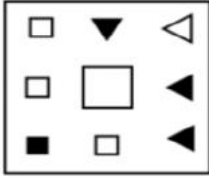

(ج)

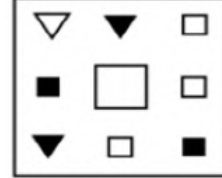

(د)

١٤) اختر الشكل المناسب؟

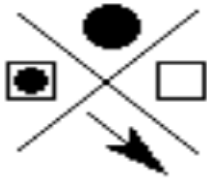
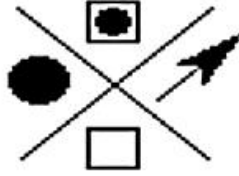

(أ)

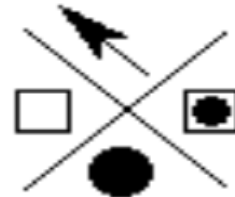

(ب)

لا شيء  
مما سبق

(ج)

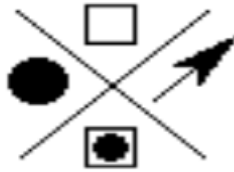

(د)

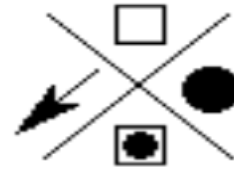

(هـ)



١٥) ما هو الشكل المماثل؟

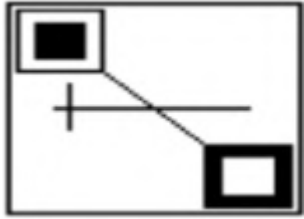
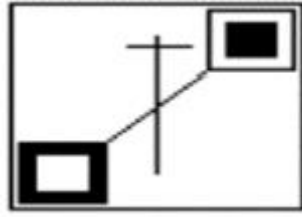

(أ)

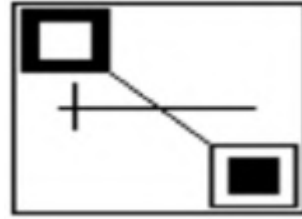

(ب)

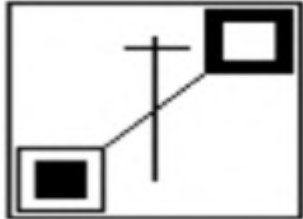

(ج)

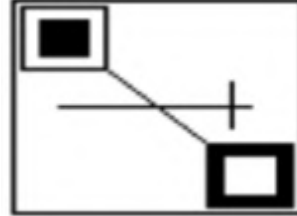

(د)

١٦) ما هو الشكل المماثل؟

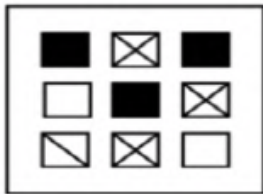
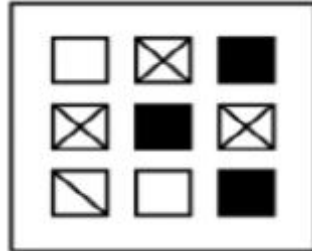

(أ)

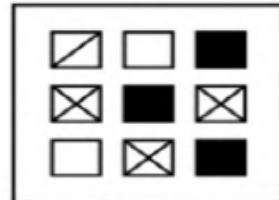

(ب)

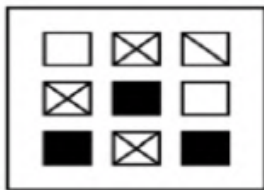

(ج)

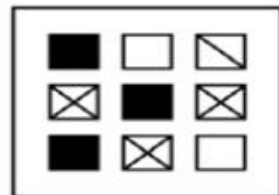

(د)



تابعنا على التليجرام

(١٧) ما هو الشكل المماثل؟

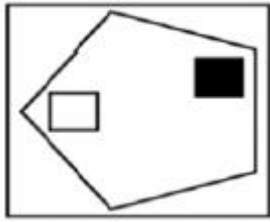
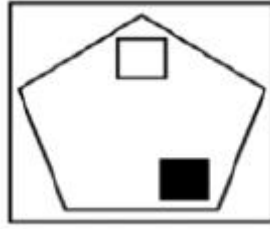

(ب)

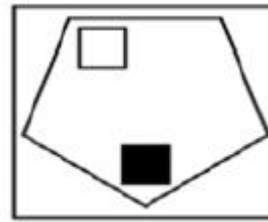

(أ)

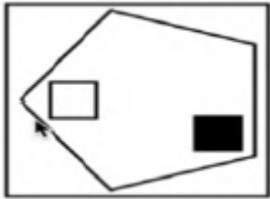

(د)

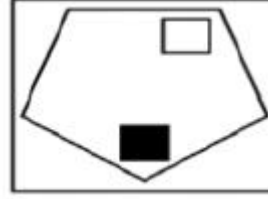

(ج)

(١٨) ما هو الشكل المماثل؟

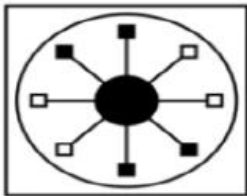
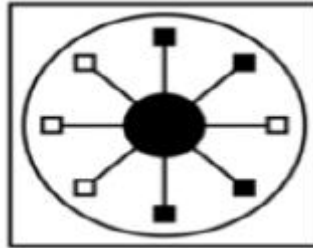

(ب)

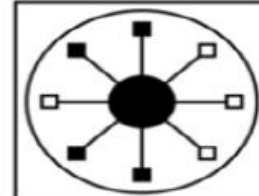

(أ)

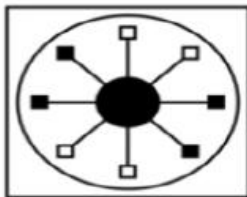

(د)

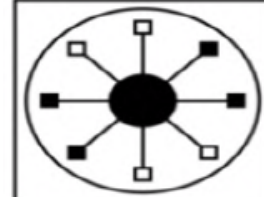

(ج)



تابعنا على التليجرام

(١٩) ما هو الشكل المماثل؟

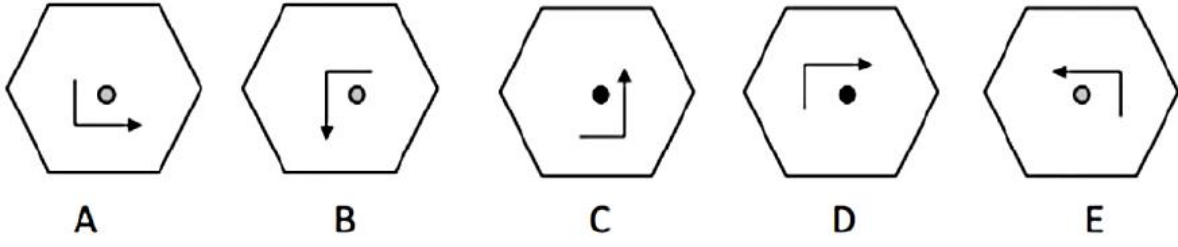

(٢٠) ما هو الشكل المختلف؟

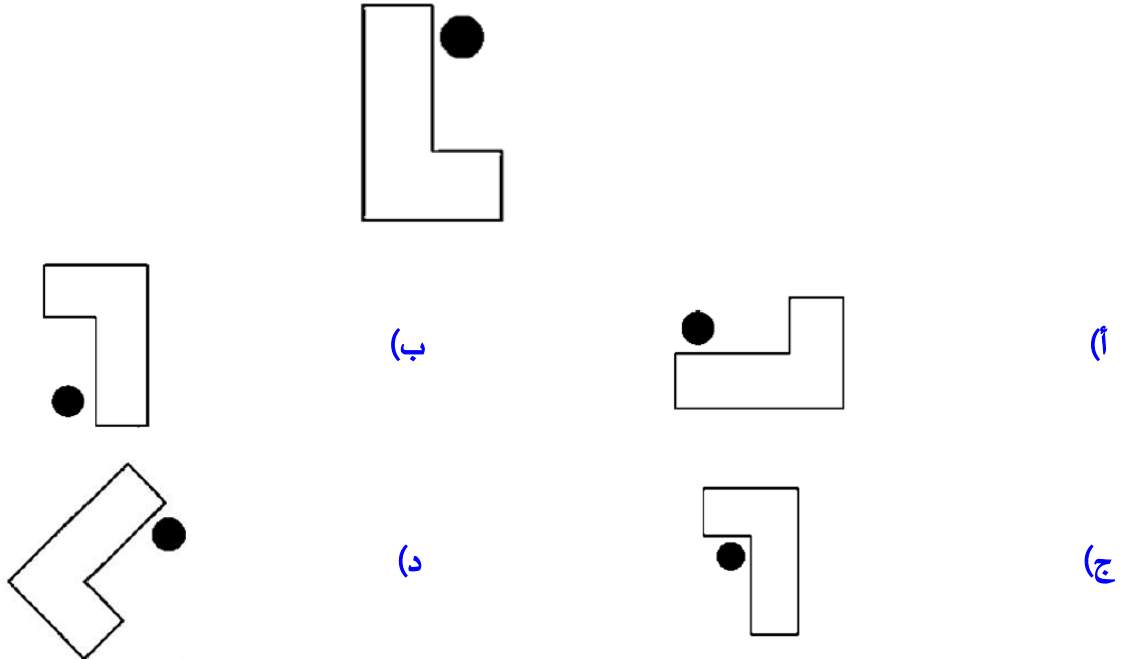

(٢١) ما هو الشكل المختلف؟

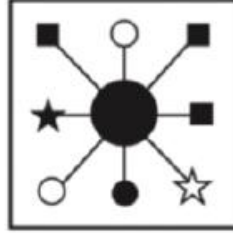

(ب)

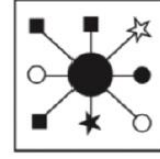

(ا)

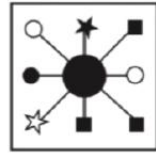

(د)

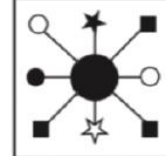

(ج)

(٢٢) ما هو الشكل المختلف؟



(ب)



(ا)



(د)



(ج)



تابعنا على التليجرام

(٢٣) ما هو الشكل المختلف ؟



(ب)



(ا)



(د)



(ج)

(٢٤) اختر الشكل المناسب ؟

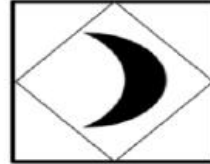

(ب)



(ا)



(د)

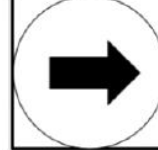





(ج)



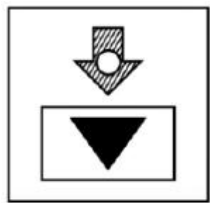

Telegram

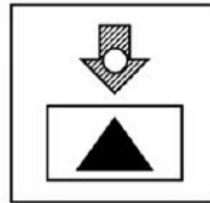
تابعنا على التليجرام

(٢٥) ما هو الشكل المختلف ؟

	(ب)		(أ)
	(د)		(ج)

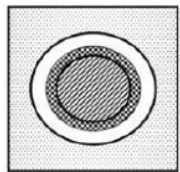
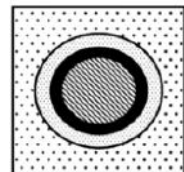
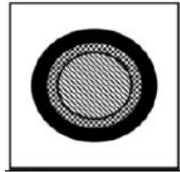
(٢٦) ما هو الشكل المختلف ؟

	(ب)		(أ)
	(د)		(ج)

(٢٧) ما هو الشكل المختلف؟

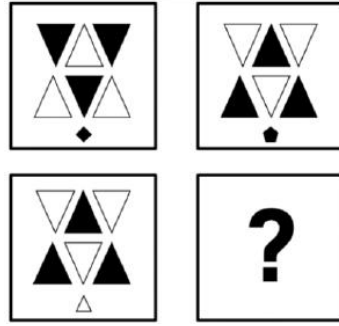

(ب)

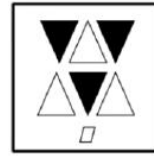

(أ)



(د)



(ج)

(٢٨) ما هو الشكل المختلف؟

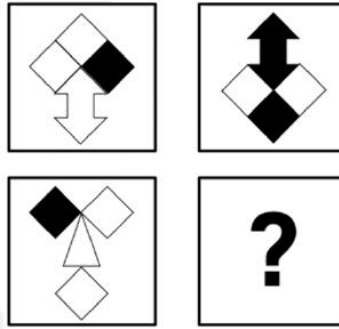

(ب)



(أ)

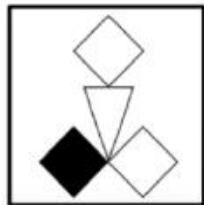

(د)

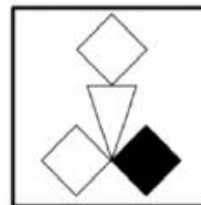

(ج)



Telegram

تابعنا على التليجرام



٢٩) ما هو الشكل المختلف؟

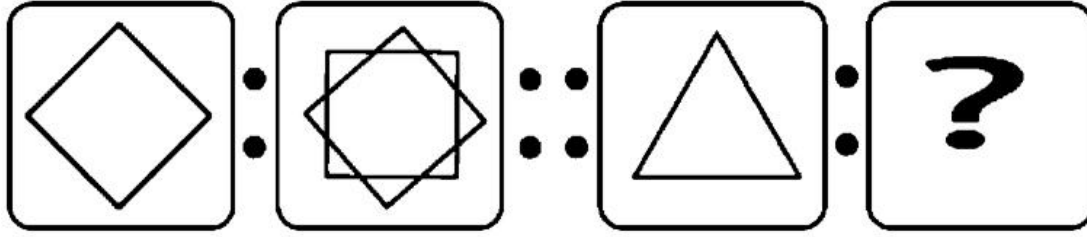

(ب)

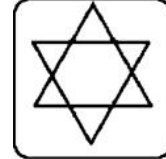

(ا)

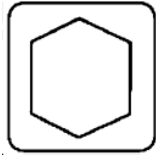

(د)

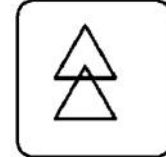

(ج)

٣٠) اختر الشكل المناسب؟

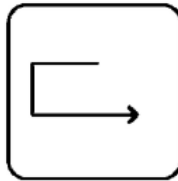
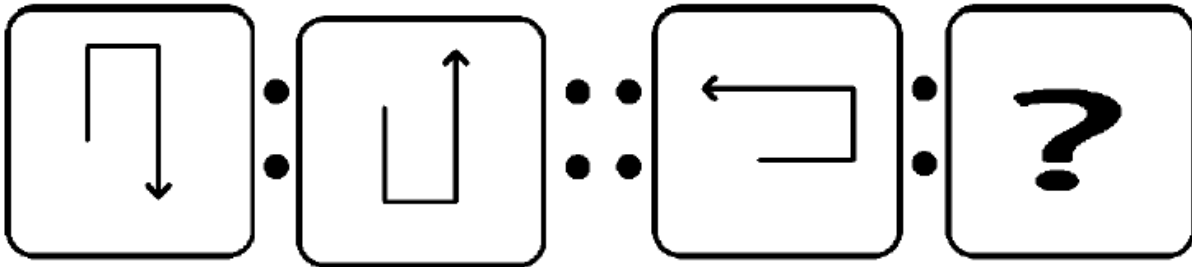

(ب)

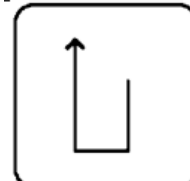

(ا)

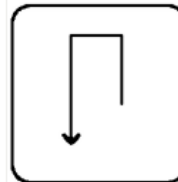

(د)

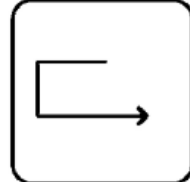

(ج)



Telegram

تابعنا على التليجرام

(٣١) اختر الشكل المناسب ؟

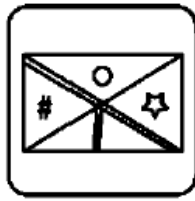
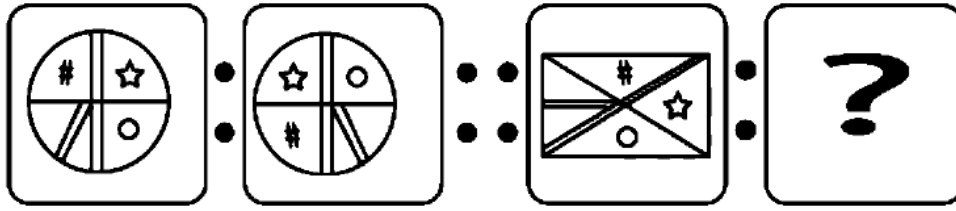

(ب)

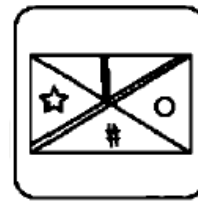

(ا)

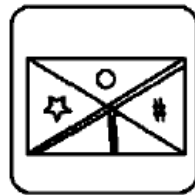

(د)

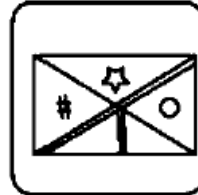

(ج)

(٣٢) اختر الشكل المناسب ؟

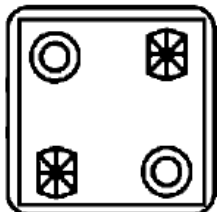
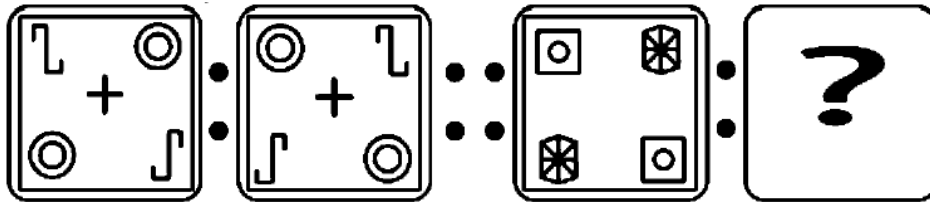

(ب)

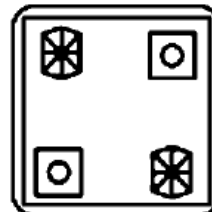

(ا)

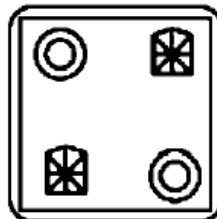

(د)

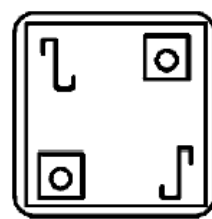

(ج)

٣٣) اختر الشكل المناسب؟

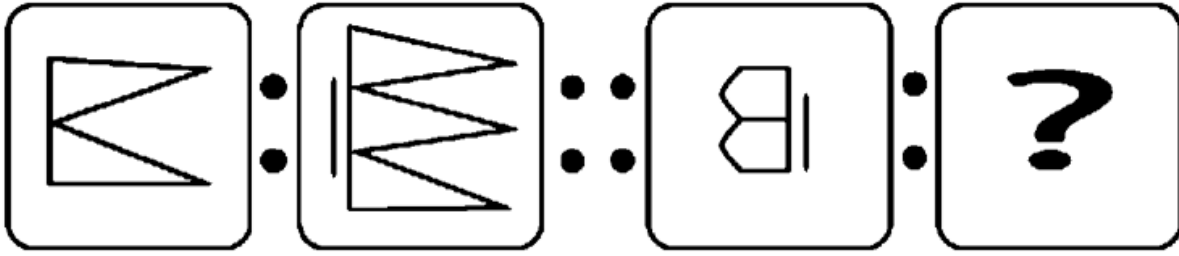

(أ)

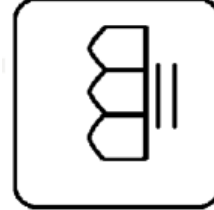

(ب)

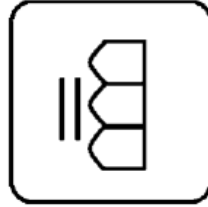

(ج)

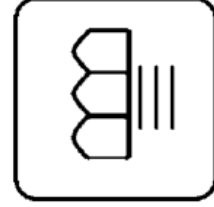

(د)

٣٤) اختر الشكل المناسب؟

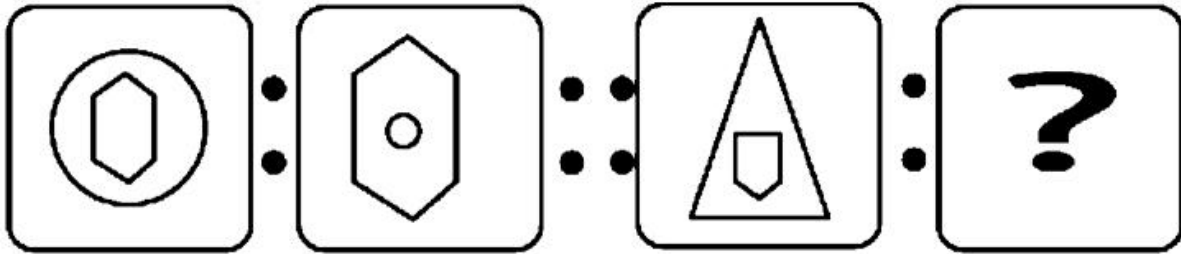

(أ)

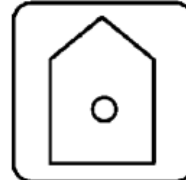

(ب)



(ج)

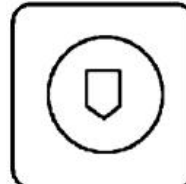

(د)

٣٥) اختر الشكل المناسب؟

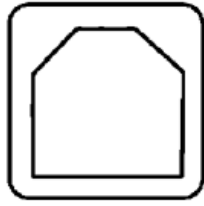
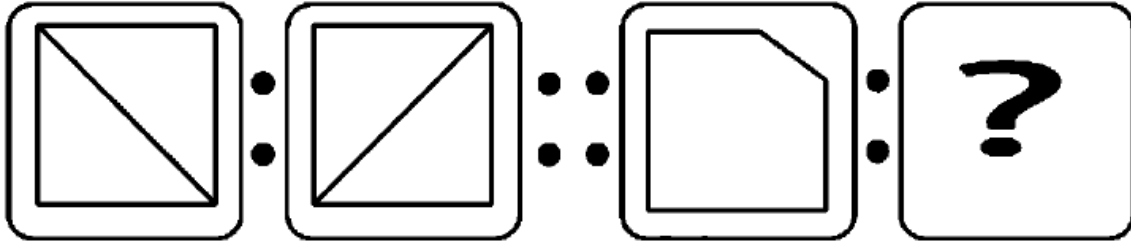

(أ)

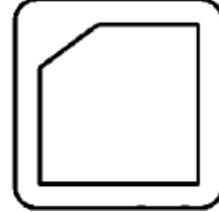

(ب)

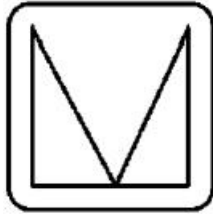

(ج)

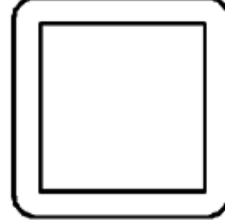

(د)

٣٦) اختر الشكل المناسب؟

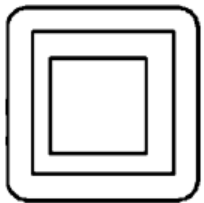
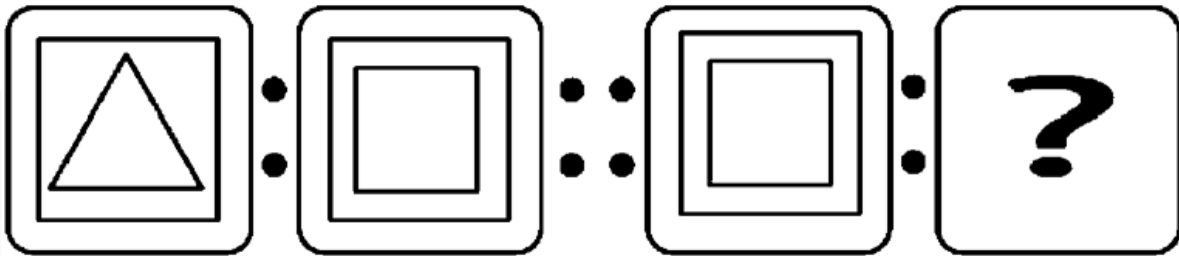

(أ)

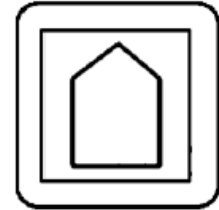

(ب)

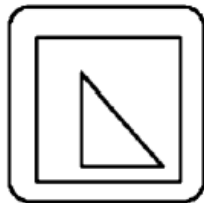

(ج)

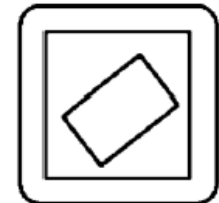

(د)

(٣٧) اختر الشكل المناسب ؟

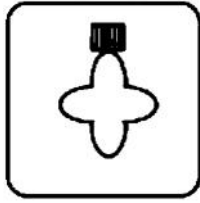
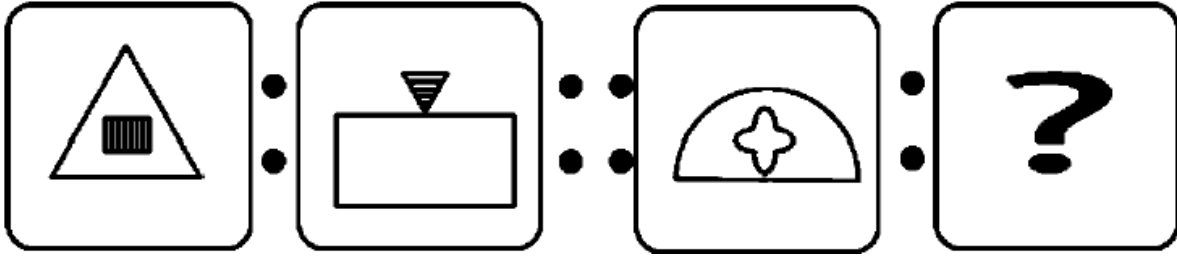

(ب)



(ا)

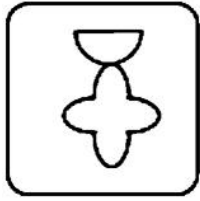

(د)

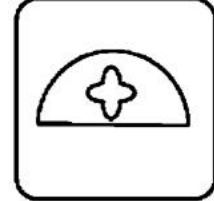

(ج)

(٣٨) اختر الشكل المناسب ؟

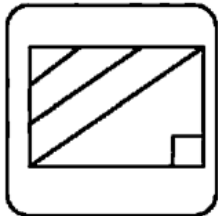
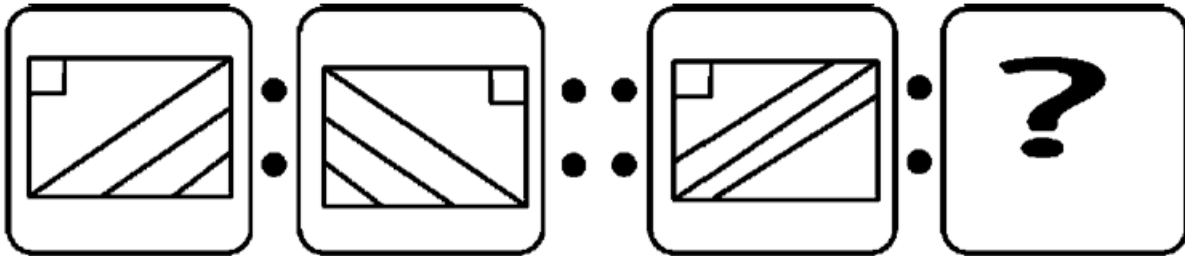

(ب)

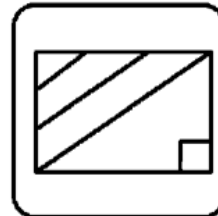

(ا)

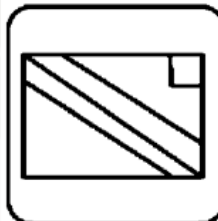

(د)

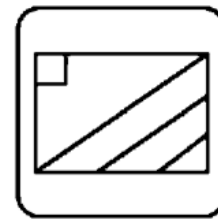

(ج)

٣٩) اختر الشكل المناسب ؟

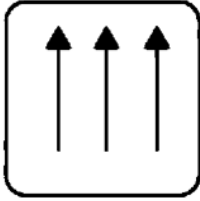
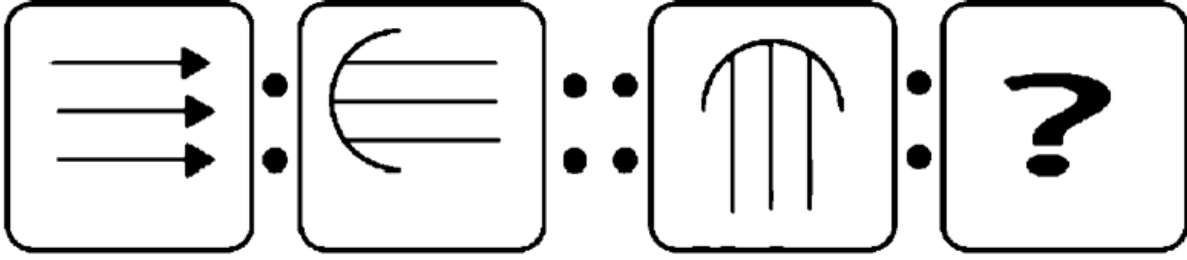

(ب)

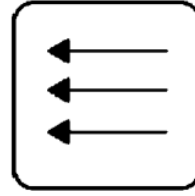

(ا)

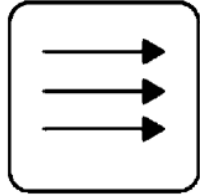

(د)

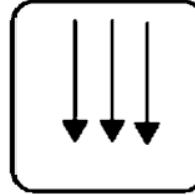

(ج)

٤٠) اختر الشكل المناسب ؟

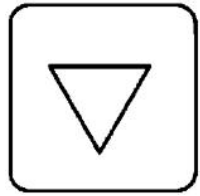
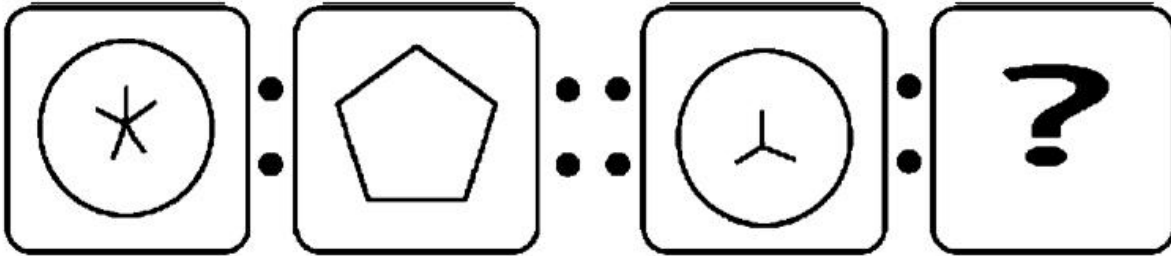

(ب)

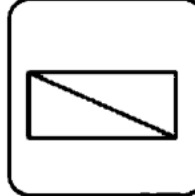

(ا)

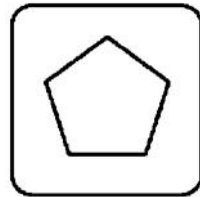

(د)



(ج)



Telegram

تابعنا على التليجرام

(٤١) اختر الشكل المناسب؟

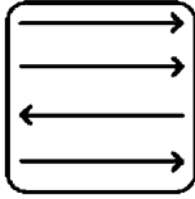
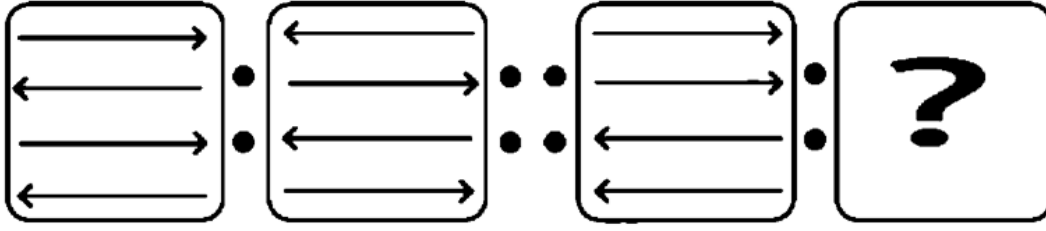

(ب)

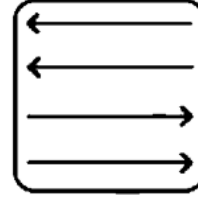

(أ)

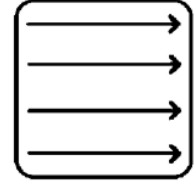

(د)

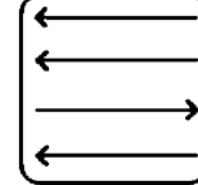

(ج)

(٩٥) ما هو الشكل المماثل:

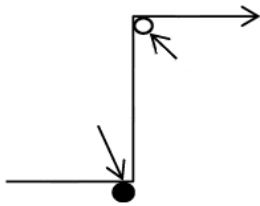
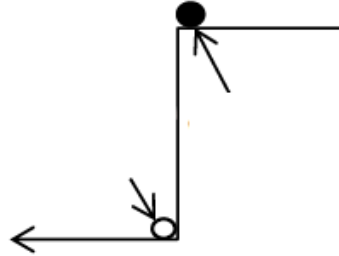

(ب)

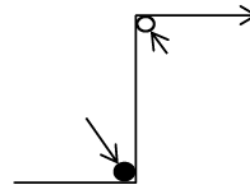

(أ)

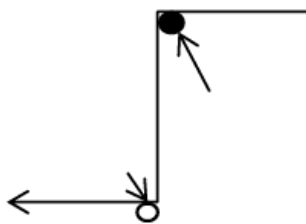

(د)

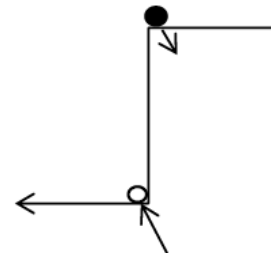

(ج)

٩٦) ما هو الشكل التالي:



(ب)

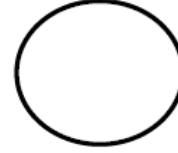

(أ)

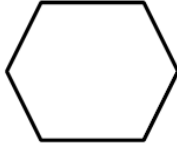

(د)



(ج)

٩٧) ما هو الشكل التالي:

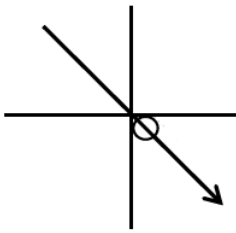
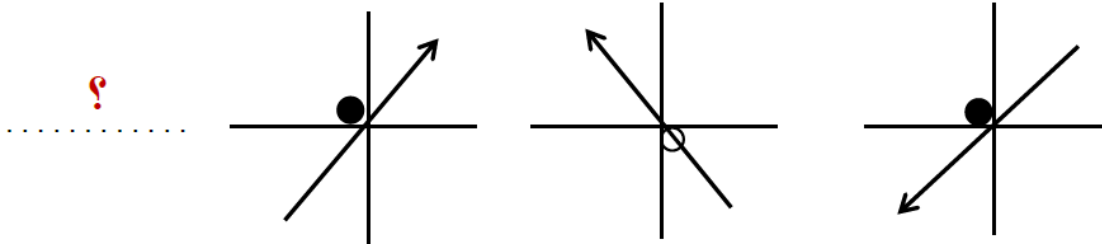

(ب)

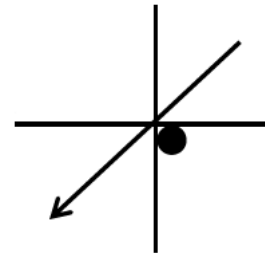

(أ)

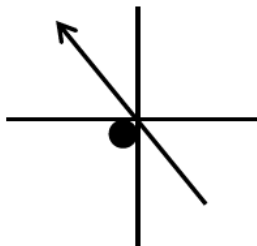

(د)

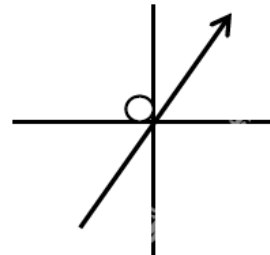

(ج)



Telegram

تابعنا على التليجرام



٩٨) ما هو الشكل المكمل في الفراغ:

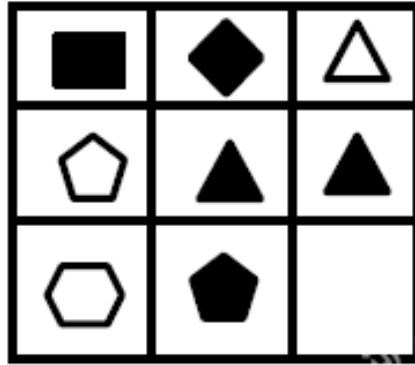

(أ)



(ب)

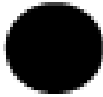

(ج)

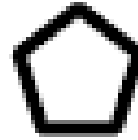

(د)

٩٩) ما هو الشكل المماثل:

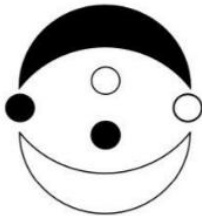
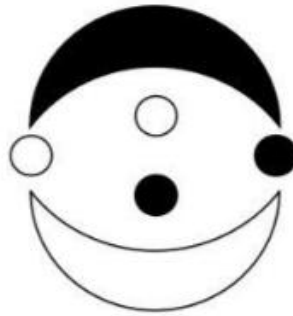

(أ)



(ب)

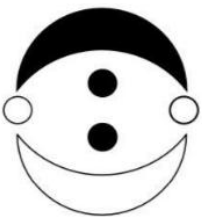

(ج)



(د)



تابعنا على التليجرام

(١٠٠) اختر الشكل المناسب:

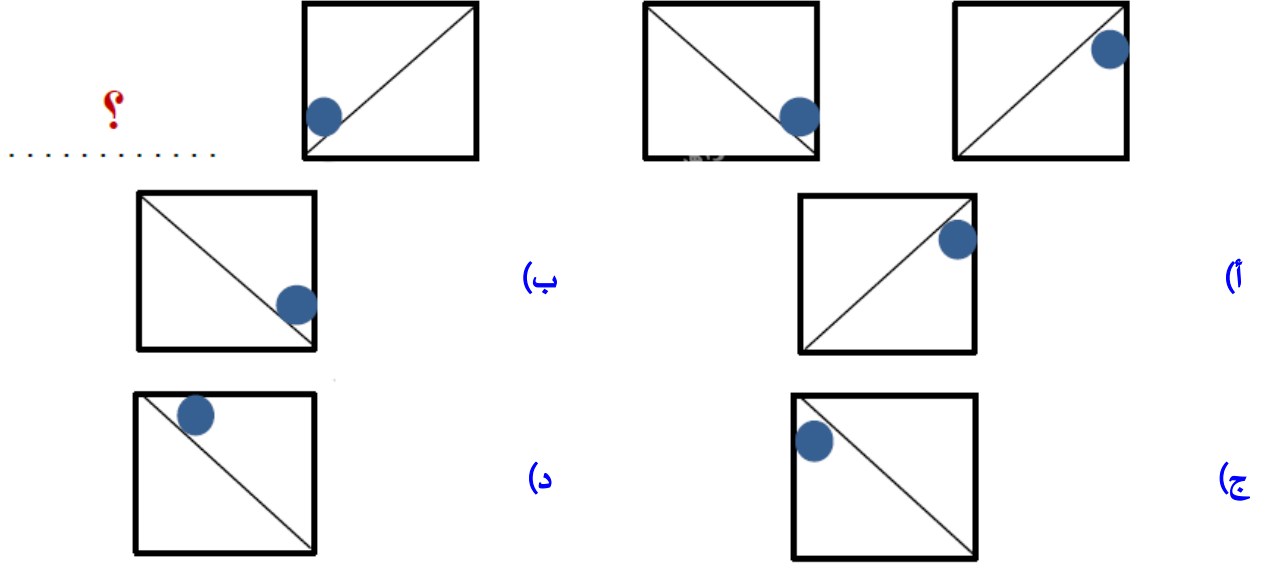

(١٠١) ما هو الشكل المماثل:

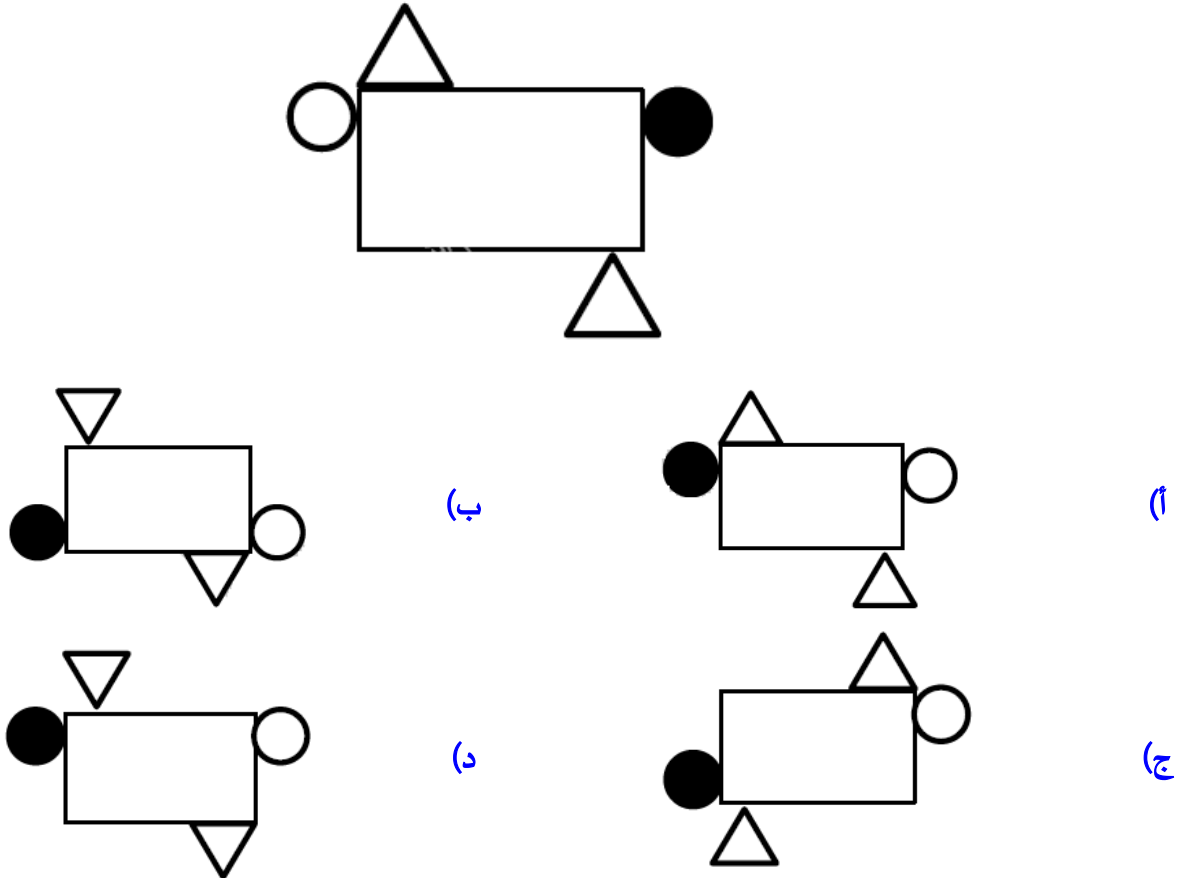

Telegram

تابعنا على التليجرام



(١٠٢) ما هو الشكل التالي:

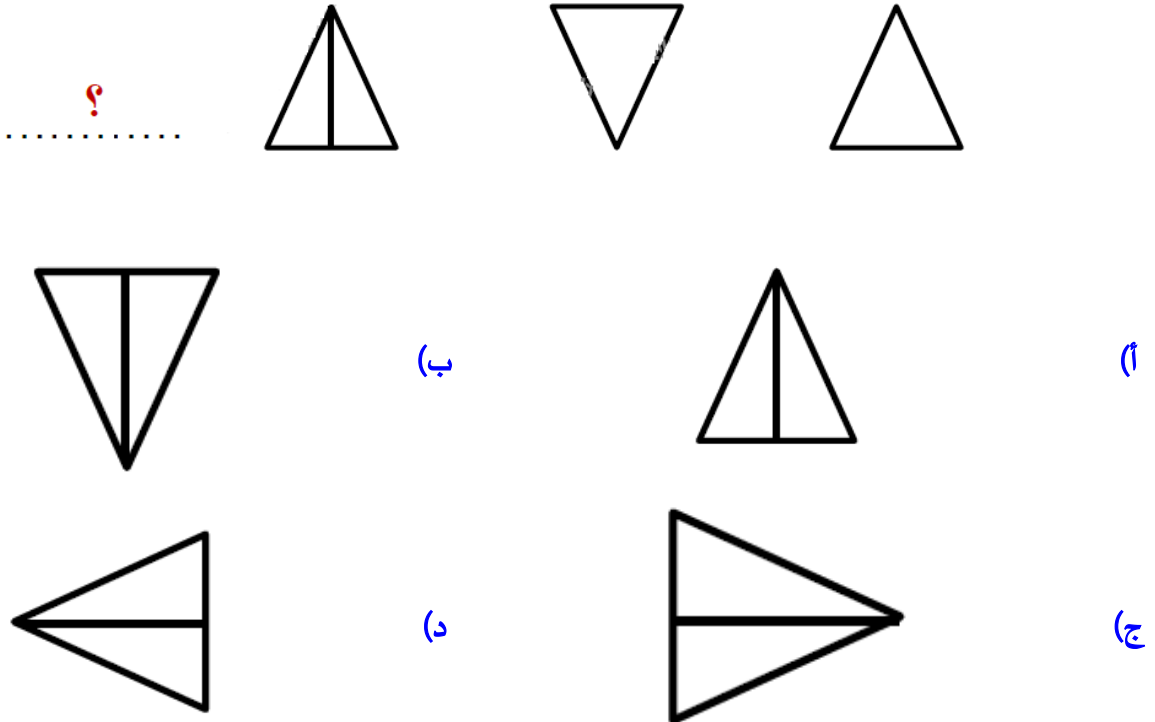

(١٠٣) أوجد الشكل المكمل للمتسلسلة:

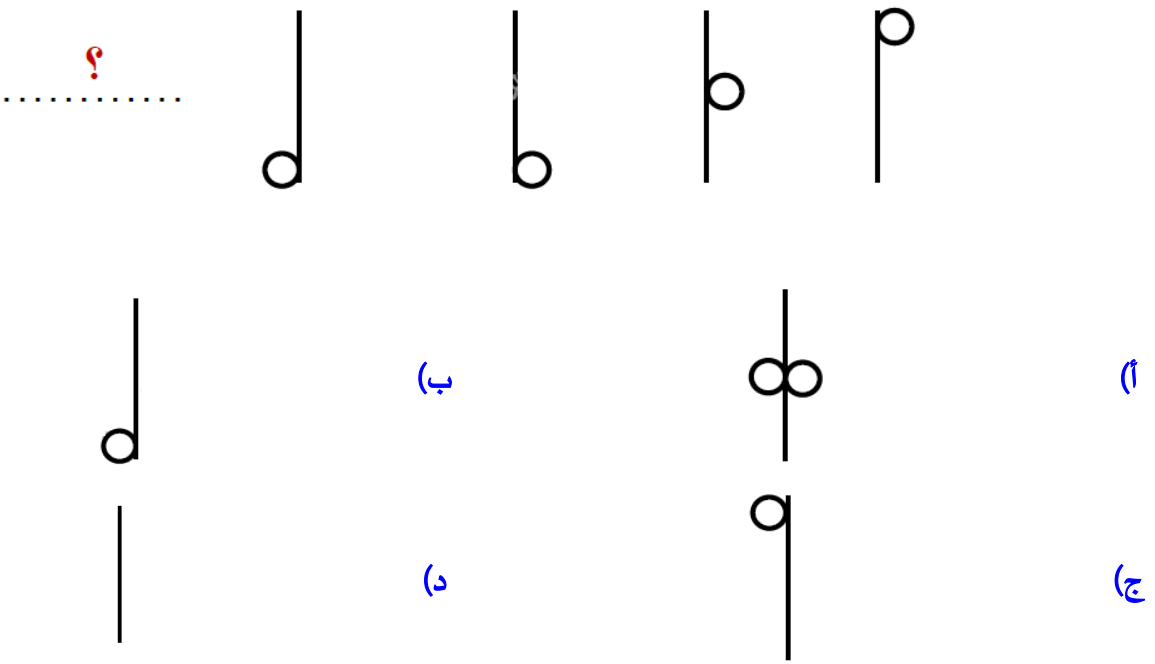

Telegram

تابعنا على التليجرام



١٠٤) أوجد الشكل التالي:

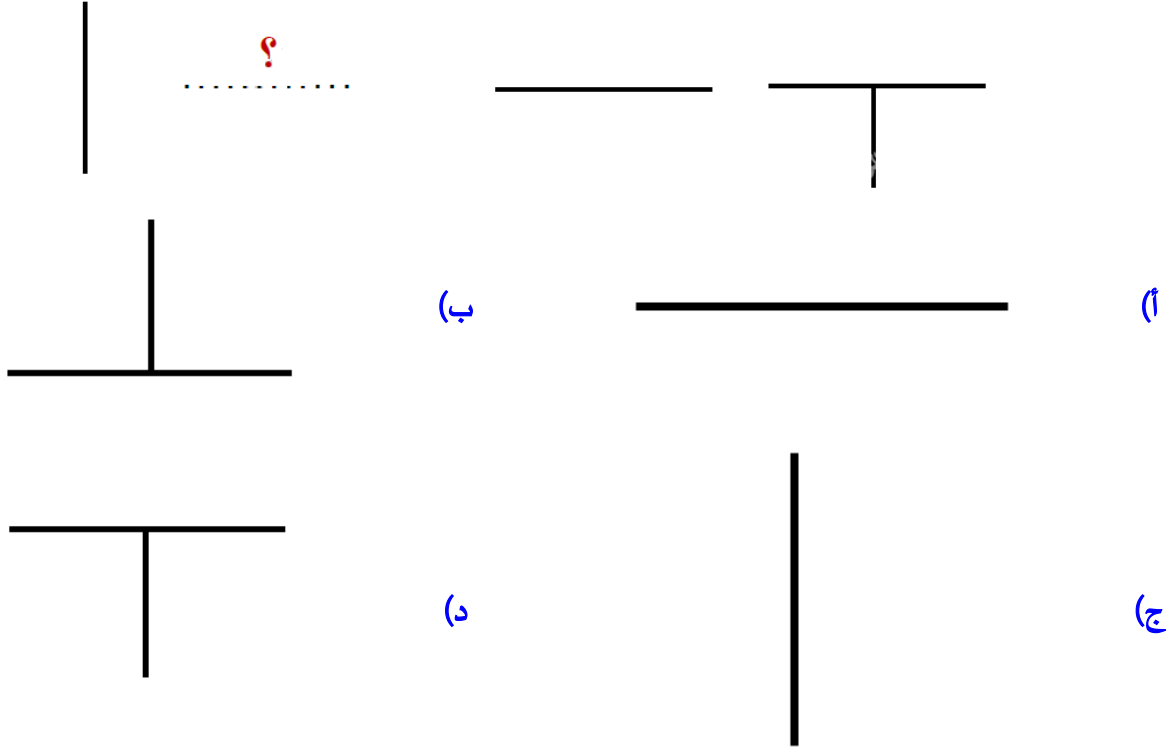

١٠٥) ما هو الشكل التالي:

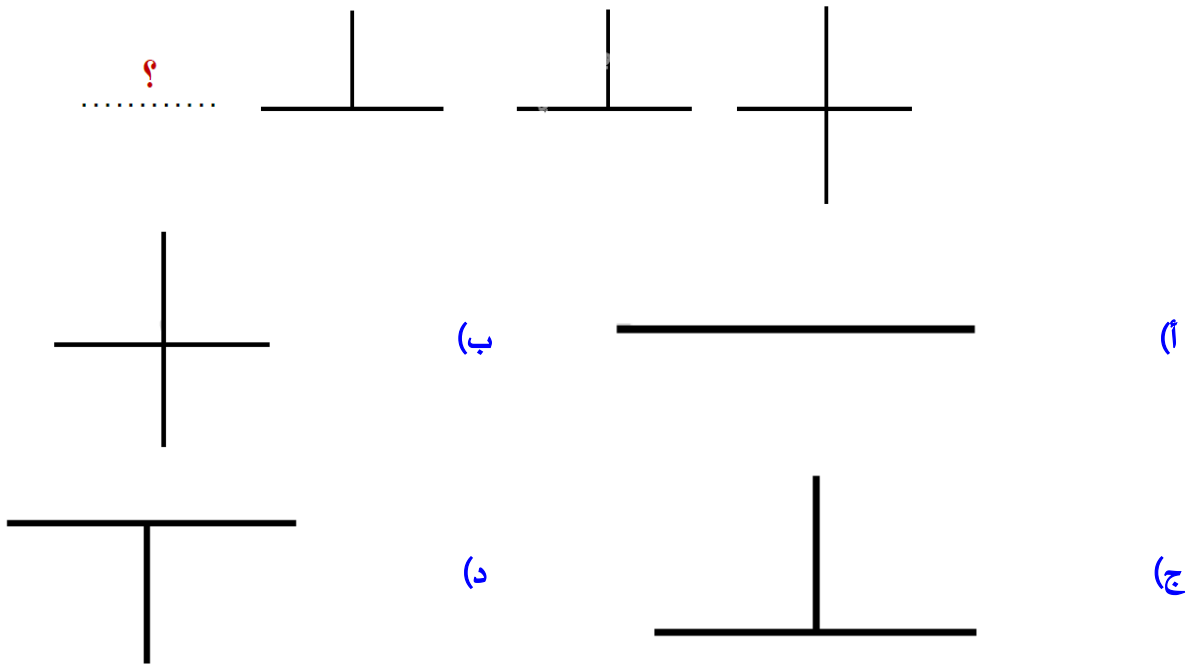

Telegram

تابعنا على السليجرام





١٠٦) أوجد الشكل التالي:

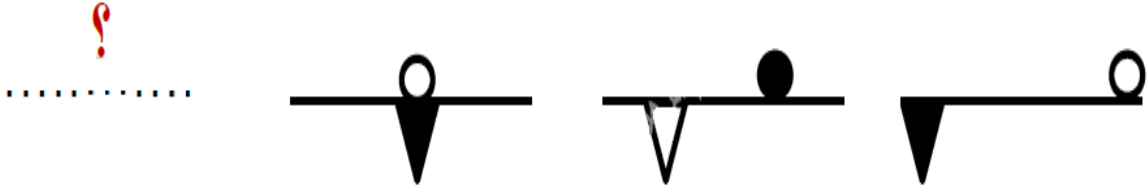

(ب)

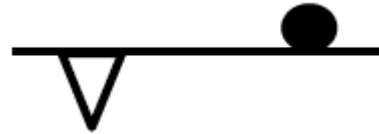

(أ)

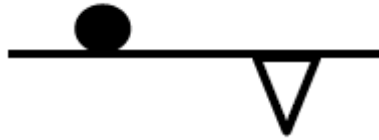

(د)

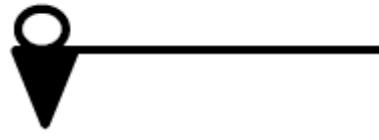

(ج)

١٠٧) أوجد الشكل التالي:



(ب)



(أ)

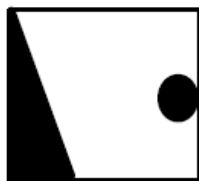

(د)



(ج)



تابعنا على التليجرام



١٠٨) أوجد الشكل المماثل:



(ب)

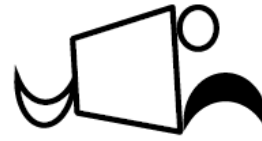

(أ)



(د)

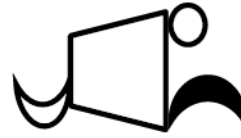

(ج)

١٠٩) أوجد الشكل المماثل:

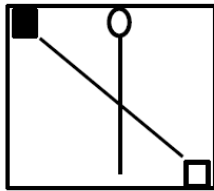
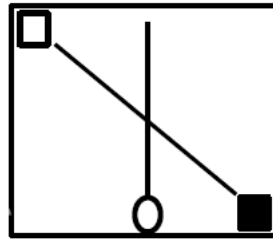

(ب)

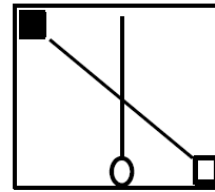

(أ)

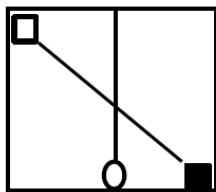

(د)

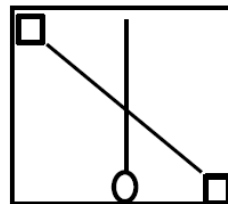

(ج)



Telegram

تابعنا على التليجرام



(١١٠) أوجد الشكل التالي:

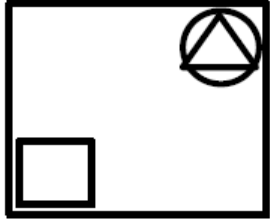
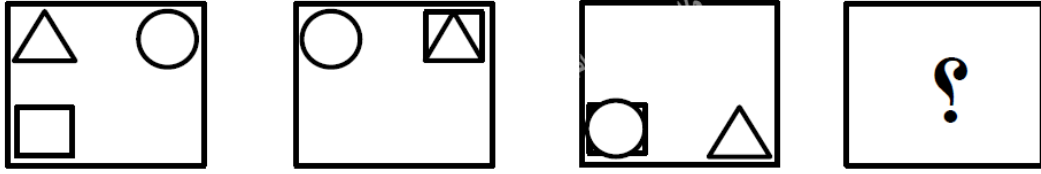

(ب)

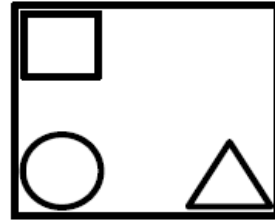

(أ)

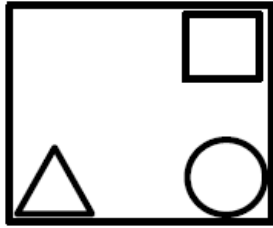

(د)

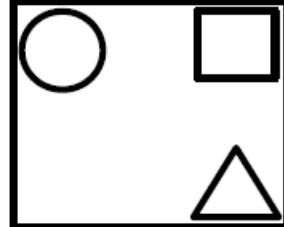

(ج)

(١١١) أوجد الشكل التالي:

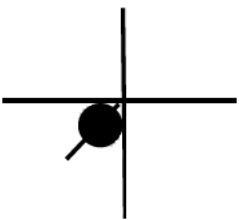
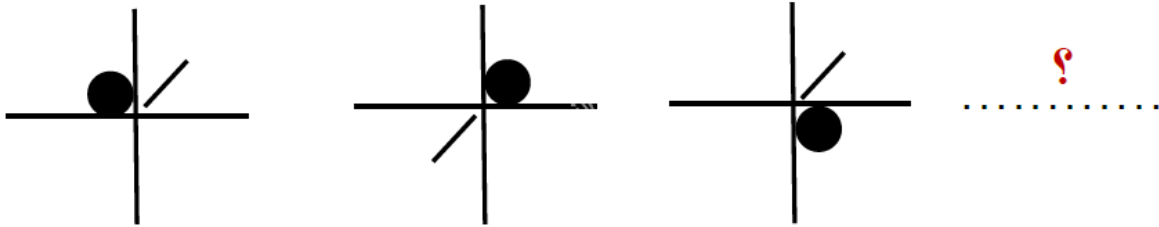

(ب)

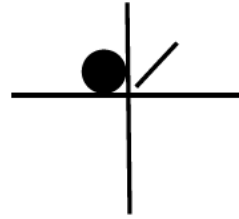

(أ)

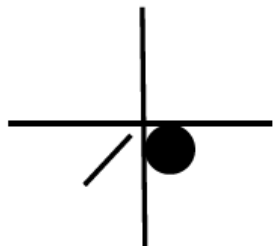

(د)

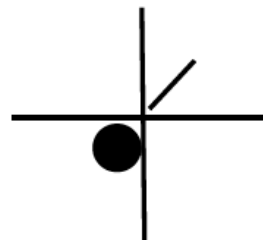

(ج)

(١١٢) أوجد الشكل التالي:

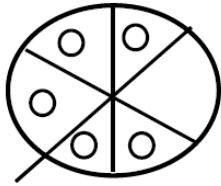
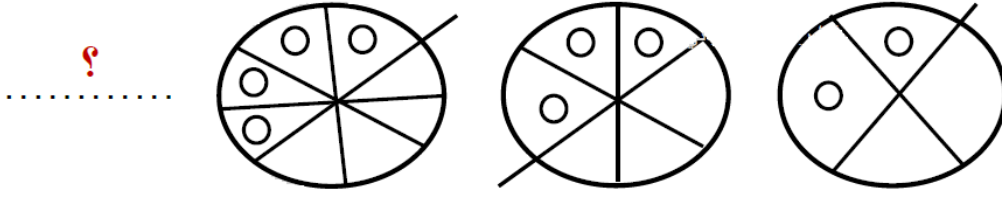

(أ)

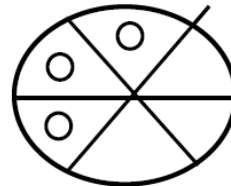

(ب)

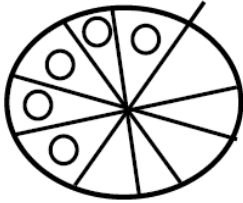

(ج)

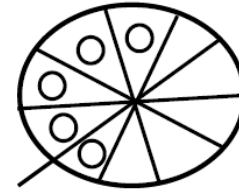

(د)

(١١٣) أوجد الشكل التالي:

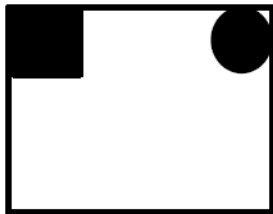
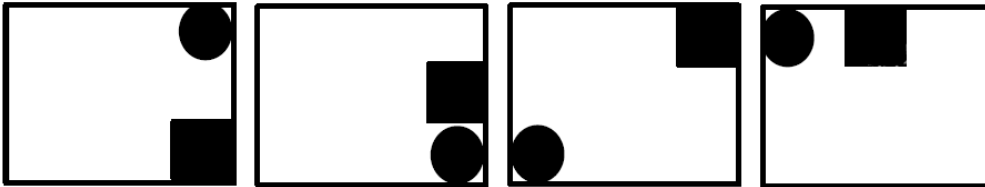

(أ)

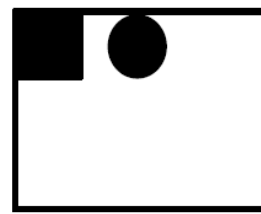

(ب)



(ج)



(د)



Telegram

تابعنا على التليجرام





١١٤) أوجد الشكل التالي:

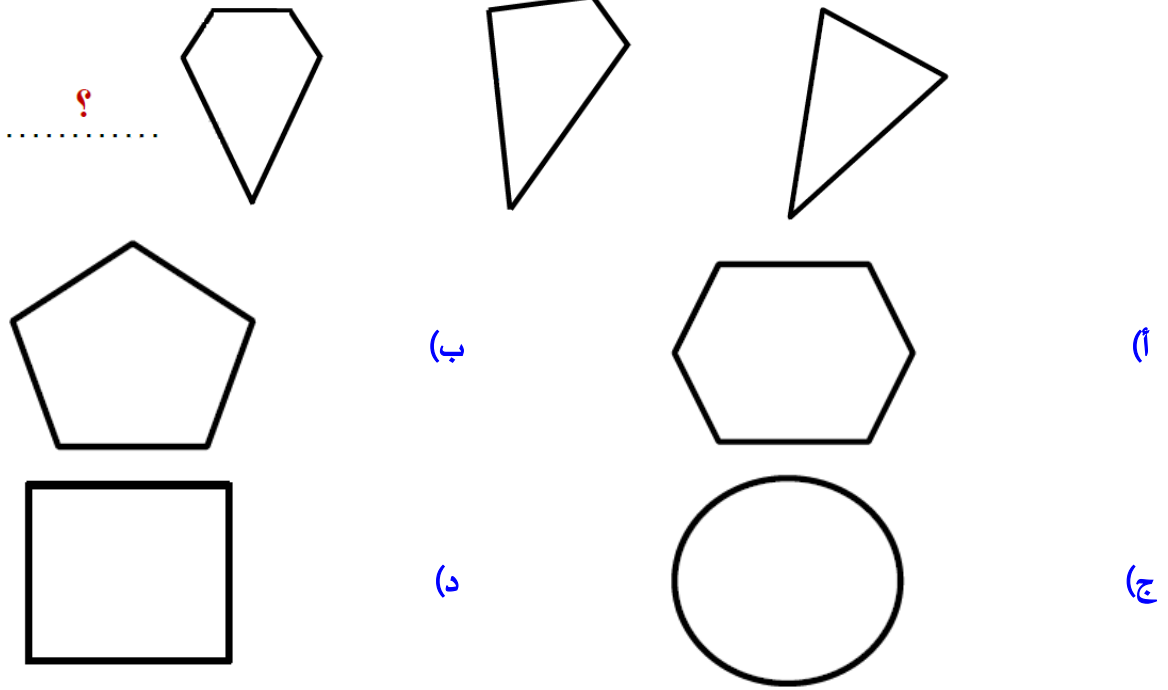

١١٥) أوجد الشكل المماثل:

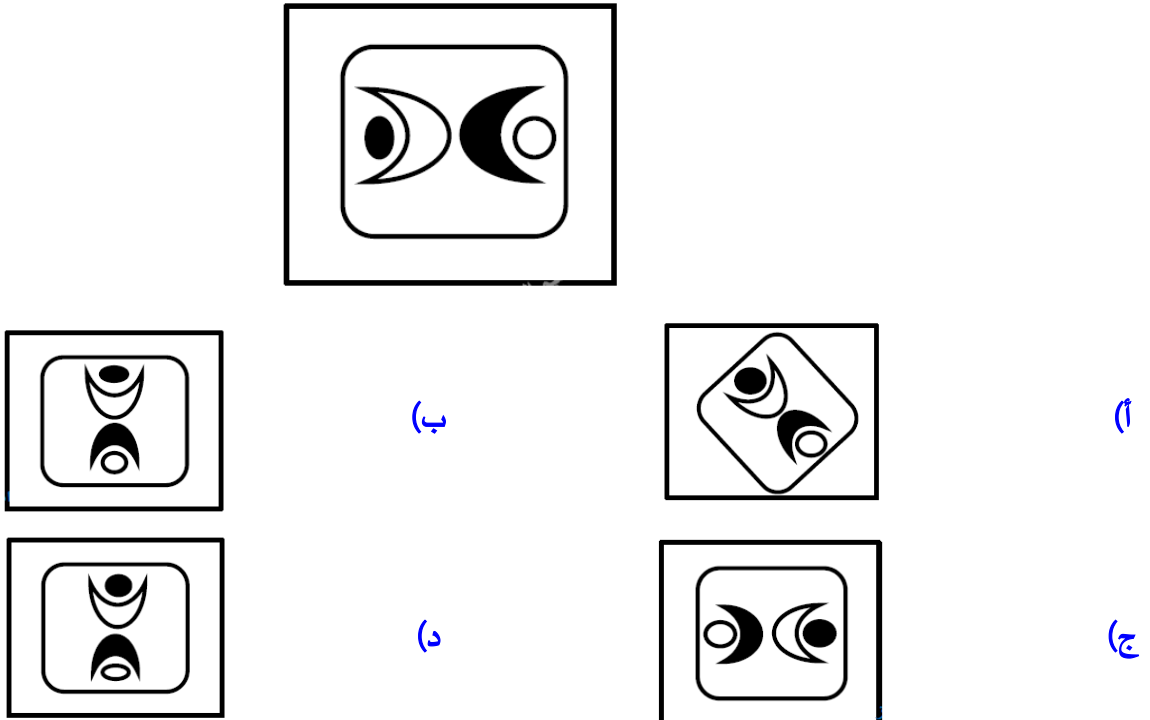

Telegram

تابعنا على التليجرام



١١٦) أوجد الشكل التالي:

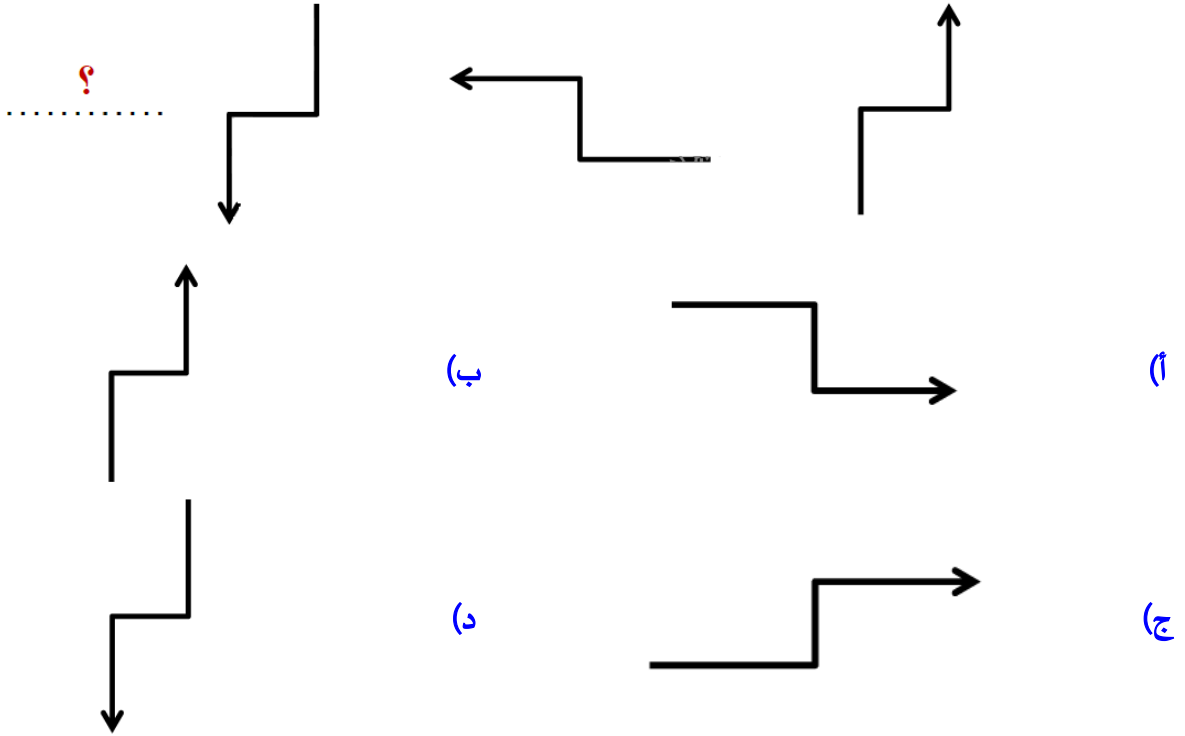

١١٧) أوجد الشكل المماثل:

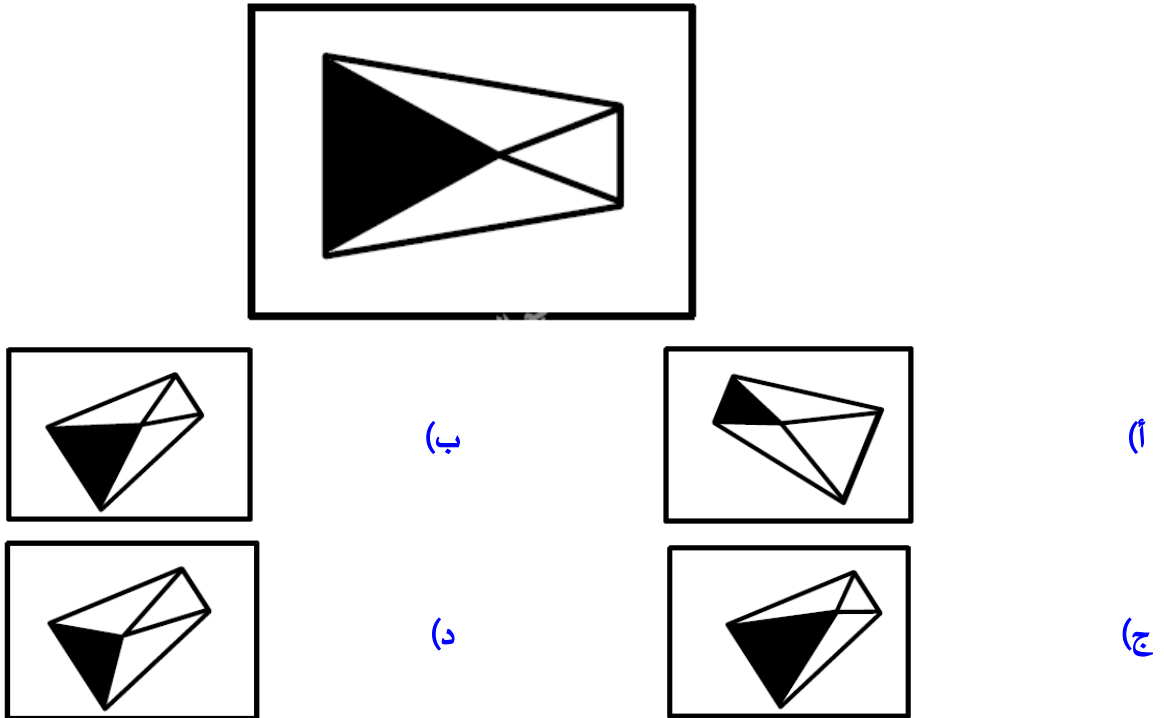

تابعنا على التليجرام

(١١٨) أوجد الشكل المماثل:

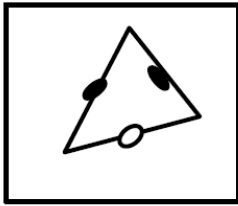
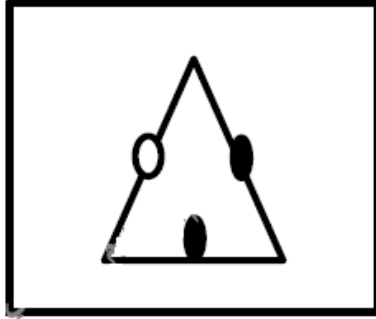

(ب)

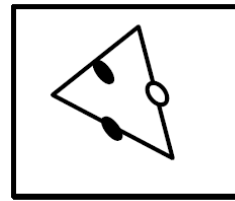

(أ)

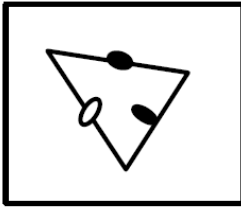

(د)

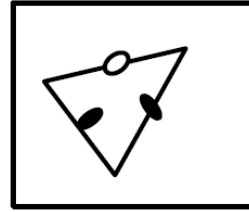

(ج)

(١١٩) أوجد الشكل التالي:

..... ?

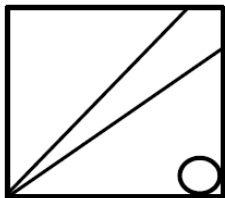
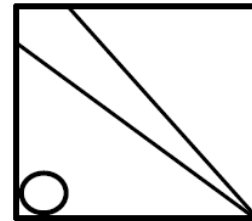
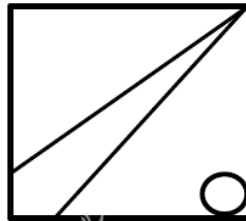
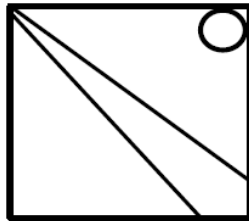

(ب)

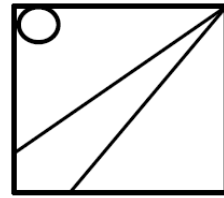

(أ)

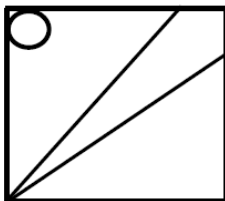

(د)

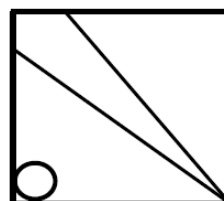

(ج)



Telegram

تابعنا على التليجرام



١٢٠) أوجد الشكل المماثل:

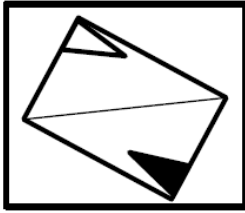
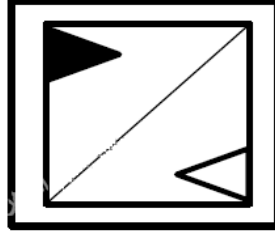

(ب)

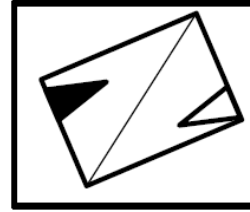

(أ)

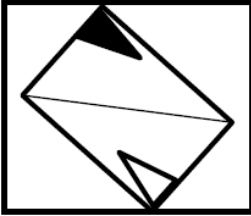

(د)

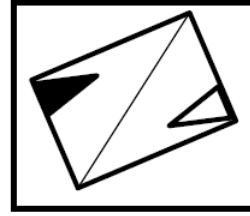

(ج)

١٢١) أوجد الشكل المماثل:

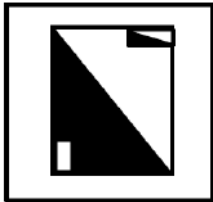
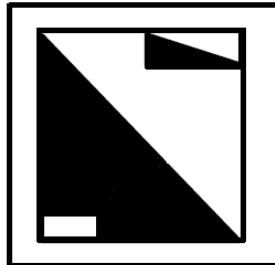

(ب)

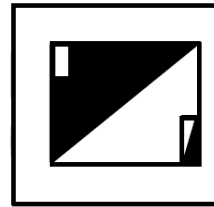

(أ)

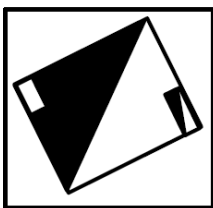

(د)

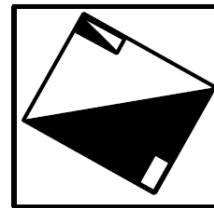

(ج)



تابعنا على التليجرام

١٢٢) أوجد الشكل التالي:

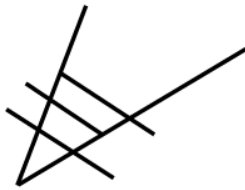
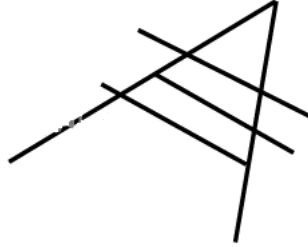

(ب)

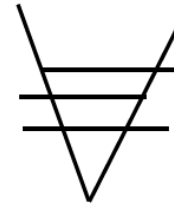

(ا)

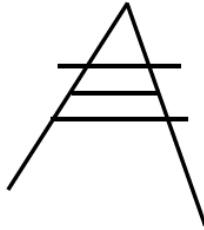

(د)



(ج)

١٢٣) أوجد الشكل التالي:

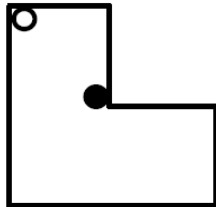
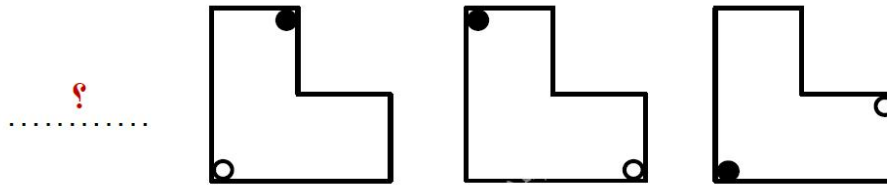

(ب)

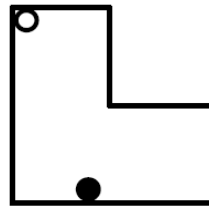

(ا)

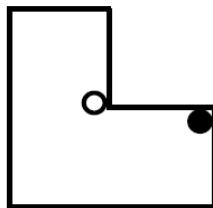

(د)

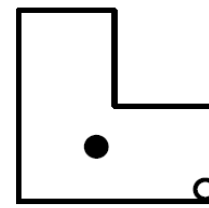

(ج)



تابعنا على التليجرام



(١٢٤) أوجد الشكل التالي:

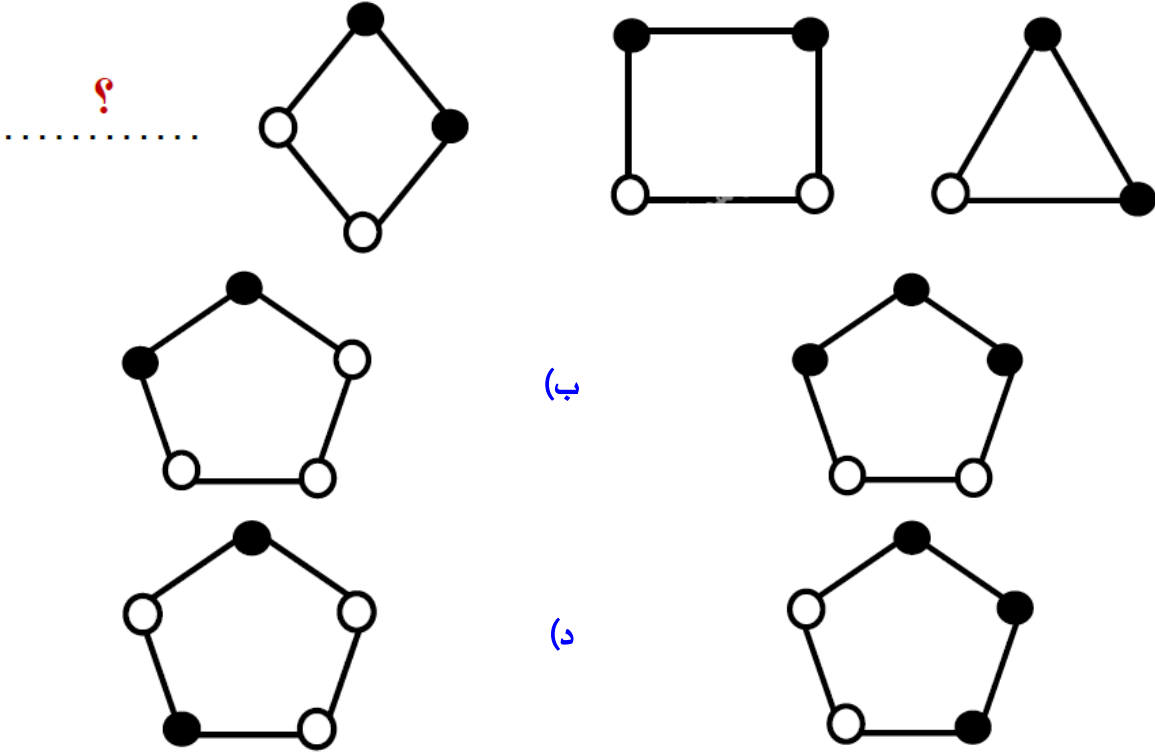

(١٢٥) ما هو الشكل المماثل:

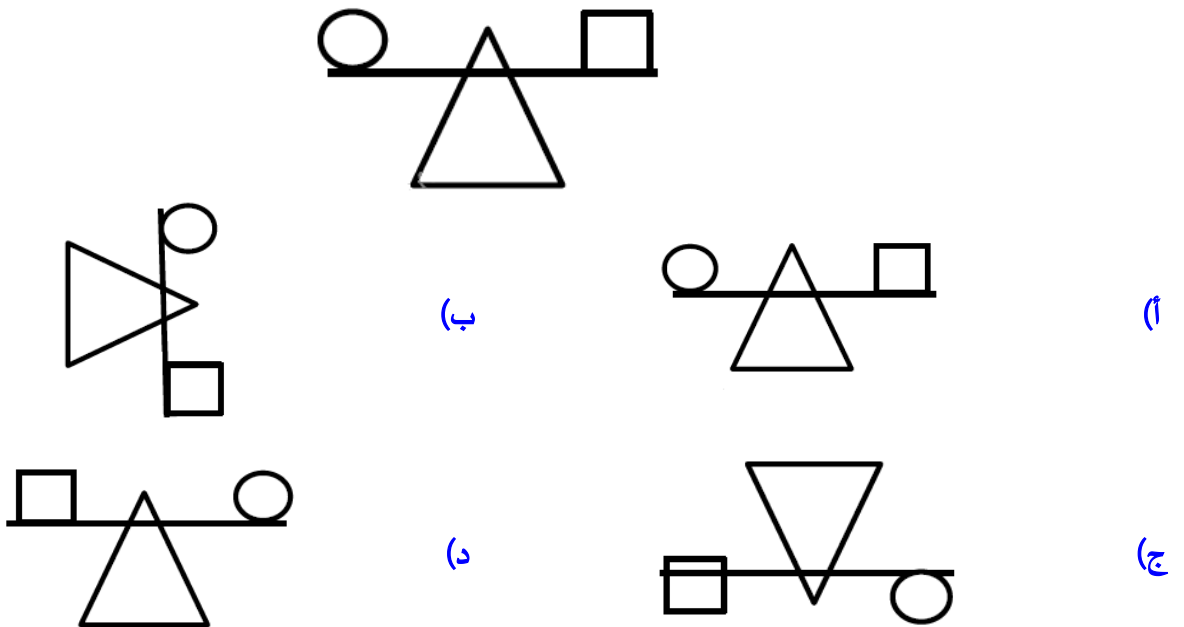

Telegram

تابعنا على التليجرام





(١٢٦) ما هو الشكل المماثل:

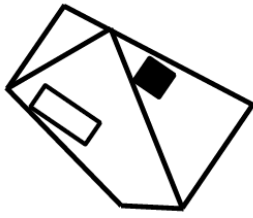
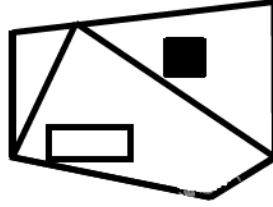

(ب)

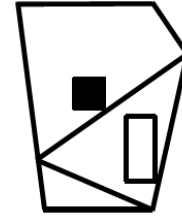

(أ)

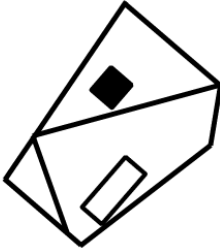

(د)

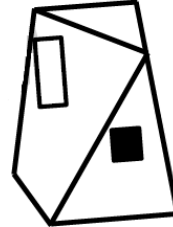

(ج)

(١٢٧) ما هو الشكل المماثل:

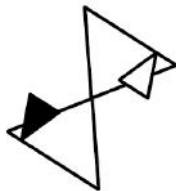

(ب)

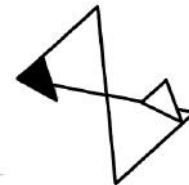

(أ)

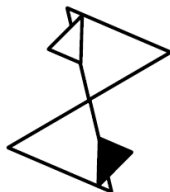

(د)

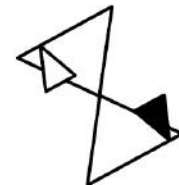

(ج)



Telegram

تابعنا على التليجرام





(١٢٨) ما هو الشكل المماثل:

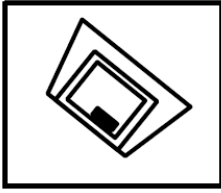
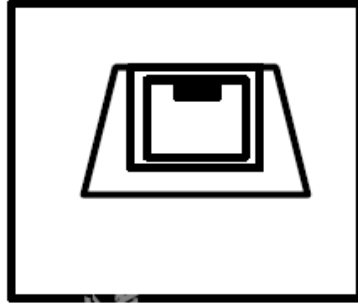

(ب)

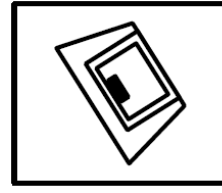

(أ)

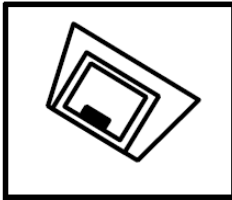

(د)

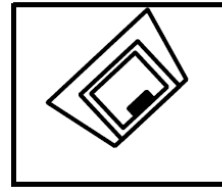

(ج)

(١٢٩) ما هو الشكل المماثل:

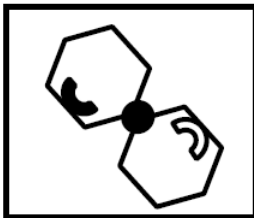
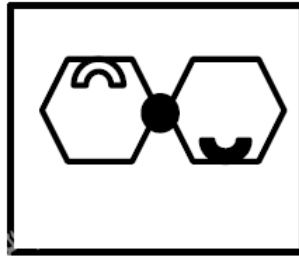

(ب)

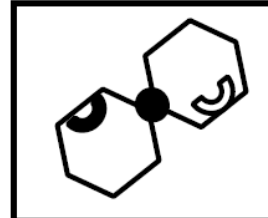

(أ)

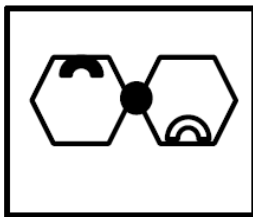

(د)

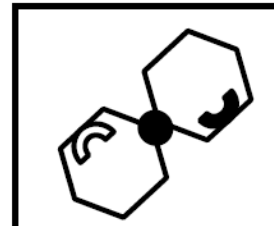

(ج)



Telegram

تابعنا على السليجرام







١٣٠) ما هو الشكل المماثل:

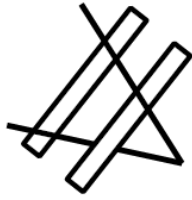
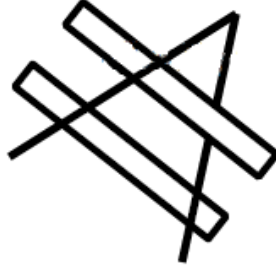

(أ)

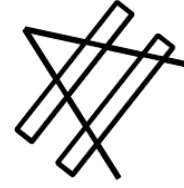

(ب)



(ج)

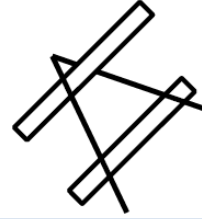

(د)

١٣١) ما هو الشكل المماثل:

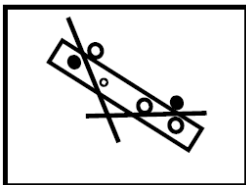
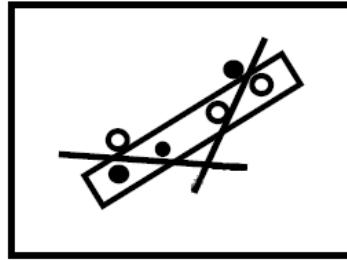

(أ)

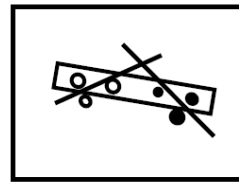

(ب)

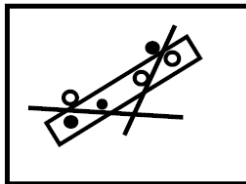

(ج)

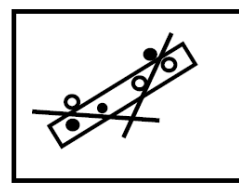

(د)



Telegram

تابعنا على التليجرام



(١٣٢) ما هو الشكل المماثل:

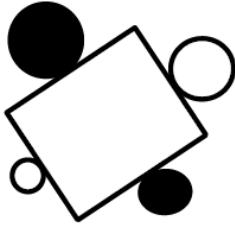
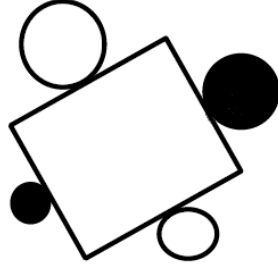

(ب)

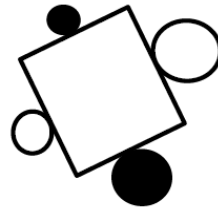

(أ)

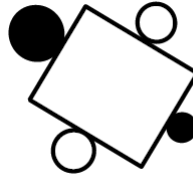

(د)

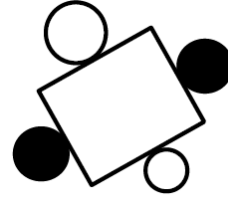

(ج)

(١٣٣) أوجد الشكل التالي:

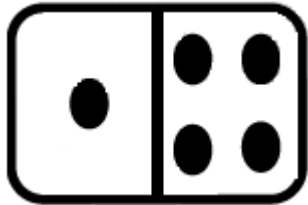
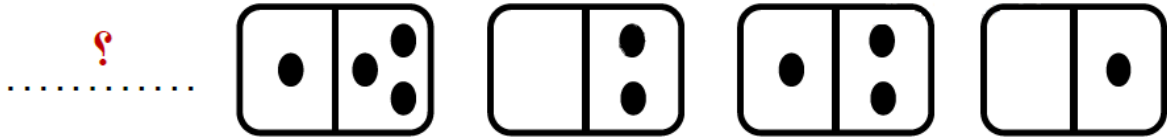

(ب)

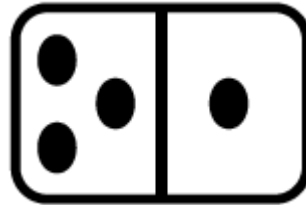

(أ)

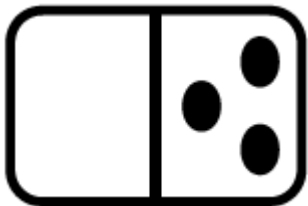

(د)

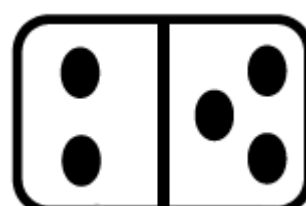

(ج)



Telegram

تابعنا على التليجرام



١٣٤) أوجد الشكل التالي:

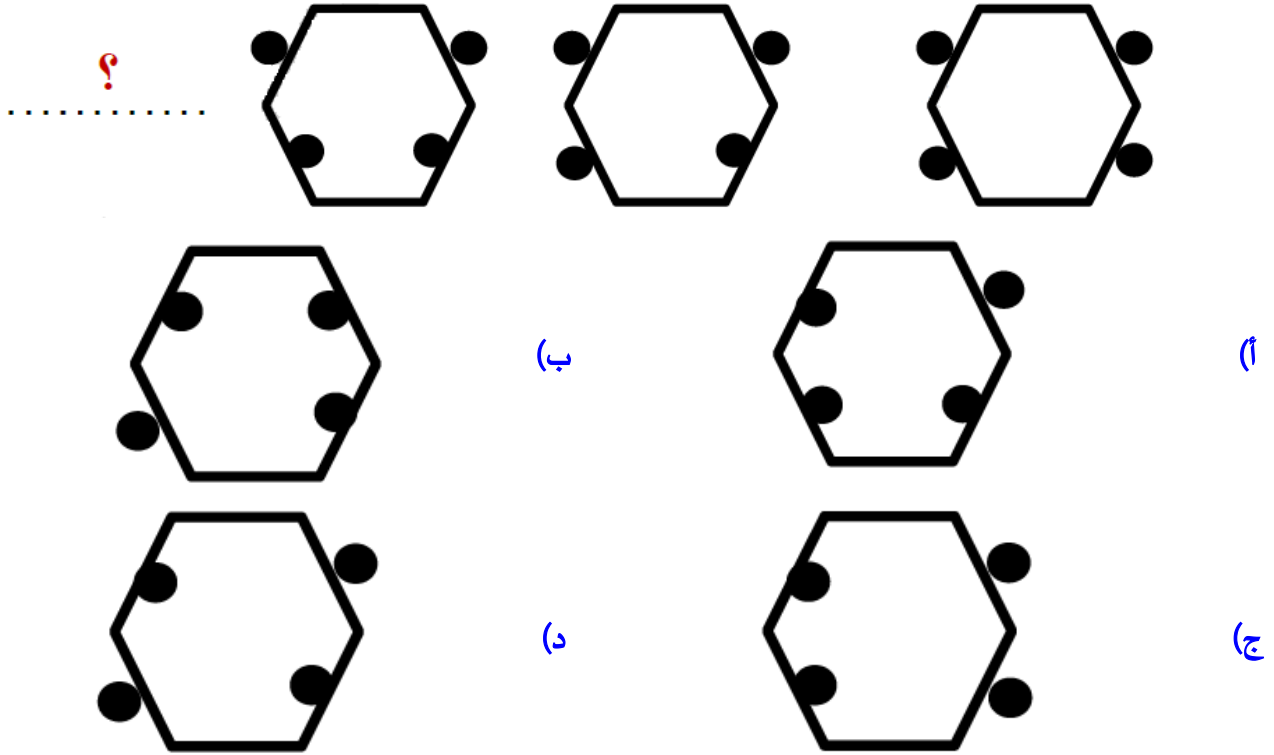

١٣٥) ما هو الشكل المماثل:

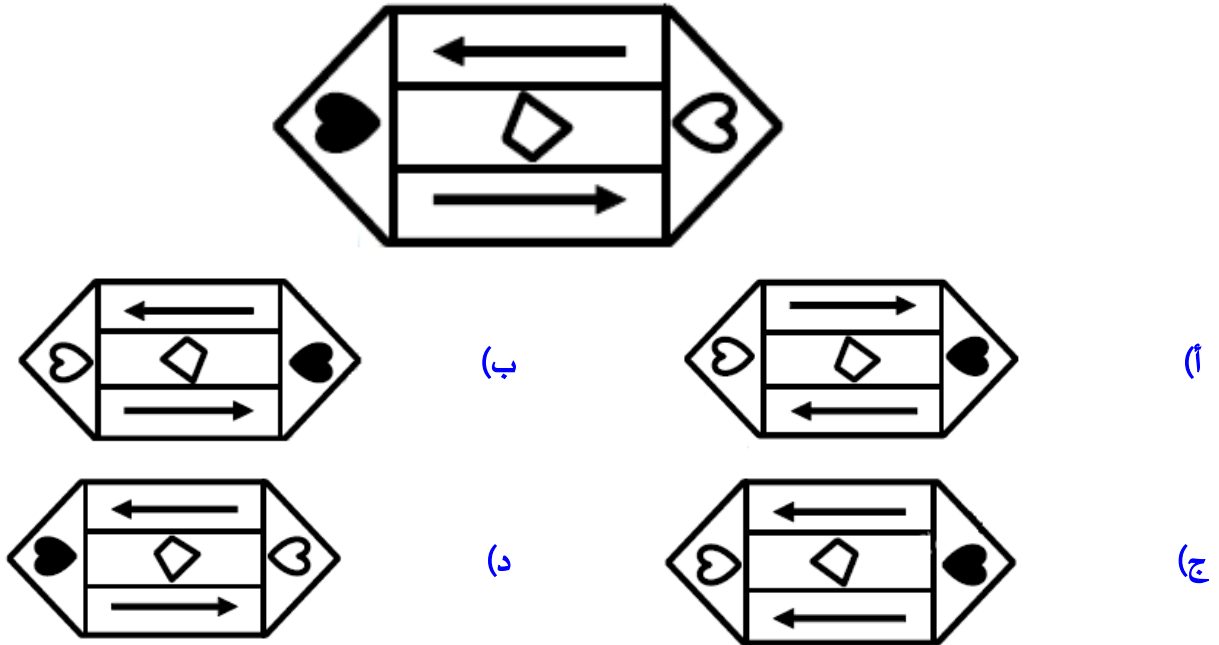

Telegram

تابعنا على التليجرام



(١٣٦) ما هو الشكل المماثل:

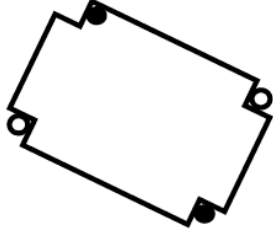
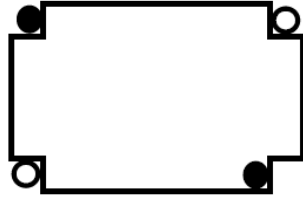

(ب)

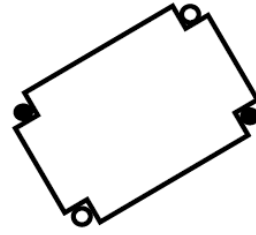

(أ)

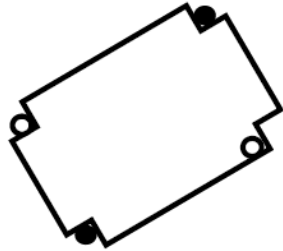

(د)

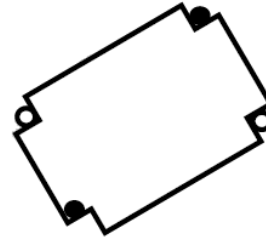

(ج)

(١٣٧) ما هو الشكل المماثل:

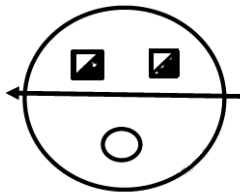
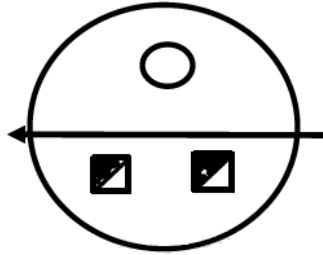

(ب)

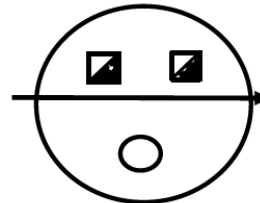

(أ)

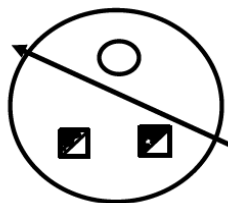

(د)

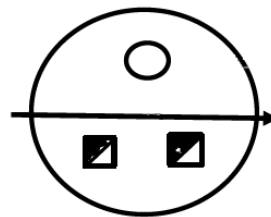

(ج)



١٣٨) أوجد الشكل التالي:

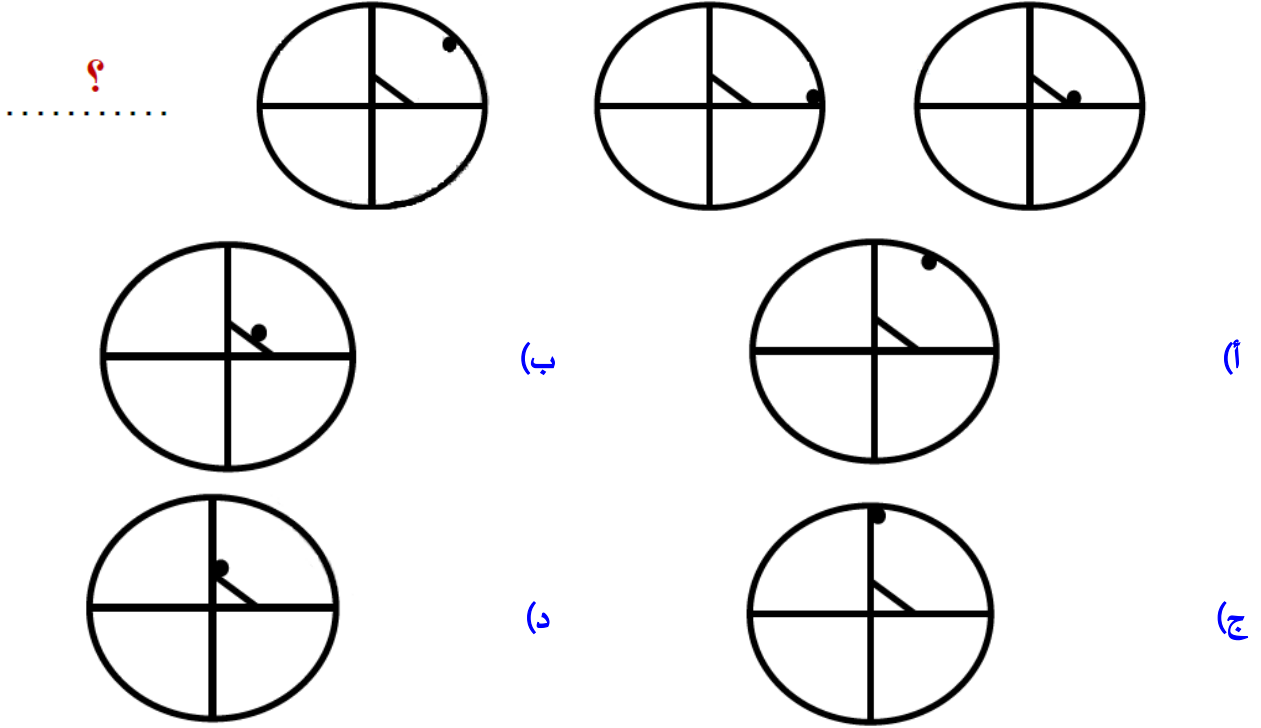

١٣٩) أوجد الشكل التالي:

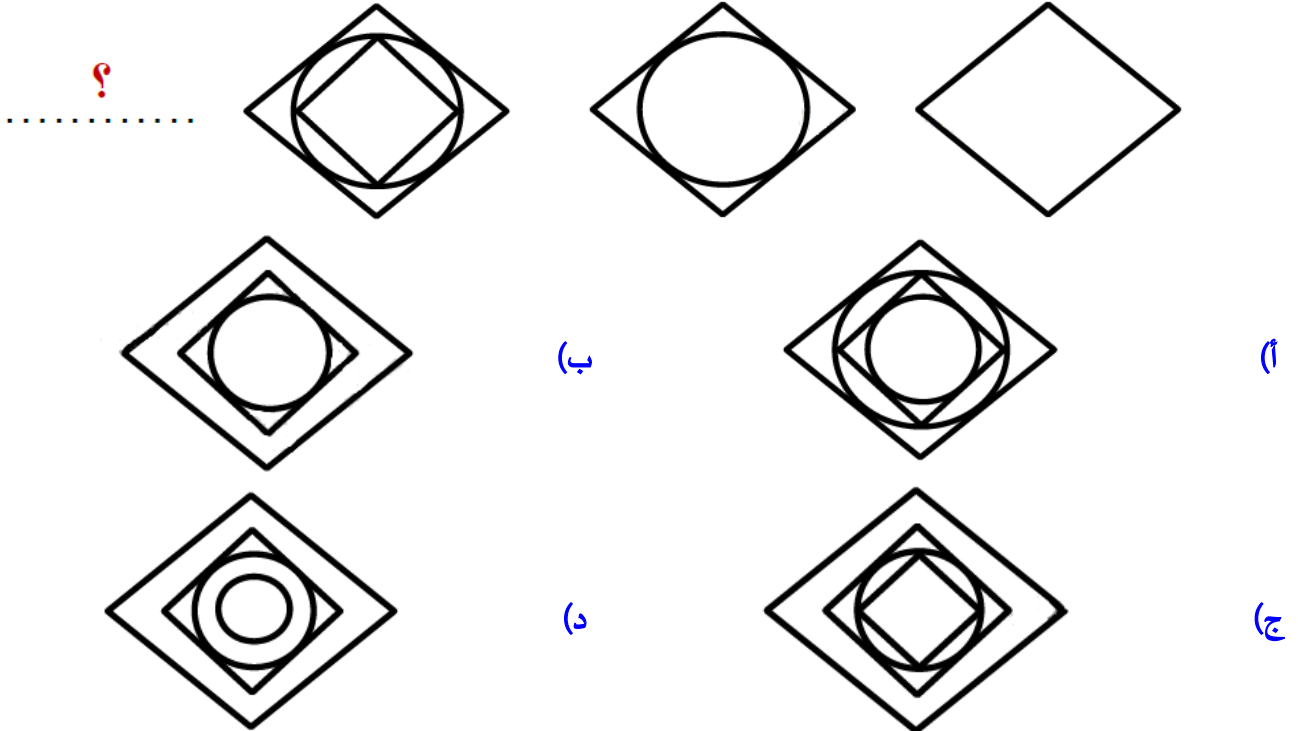

تابعنا على التليجرام



١٤٠) أوجد الشكل التالي:

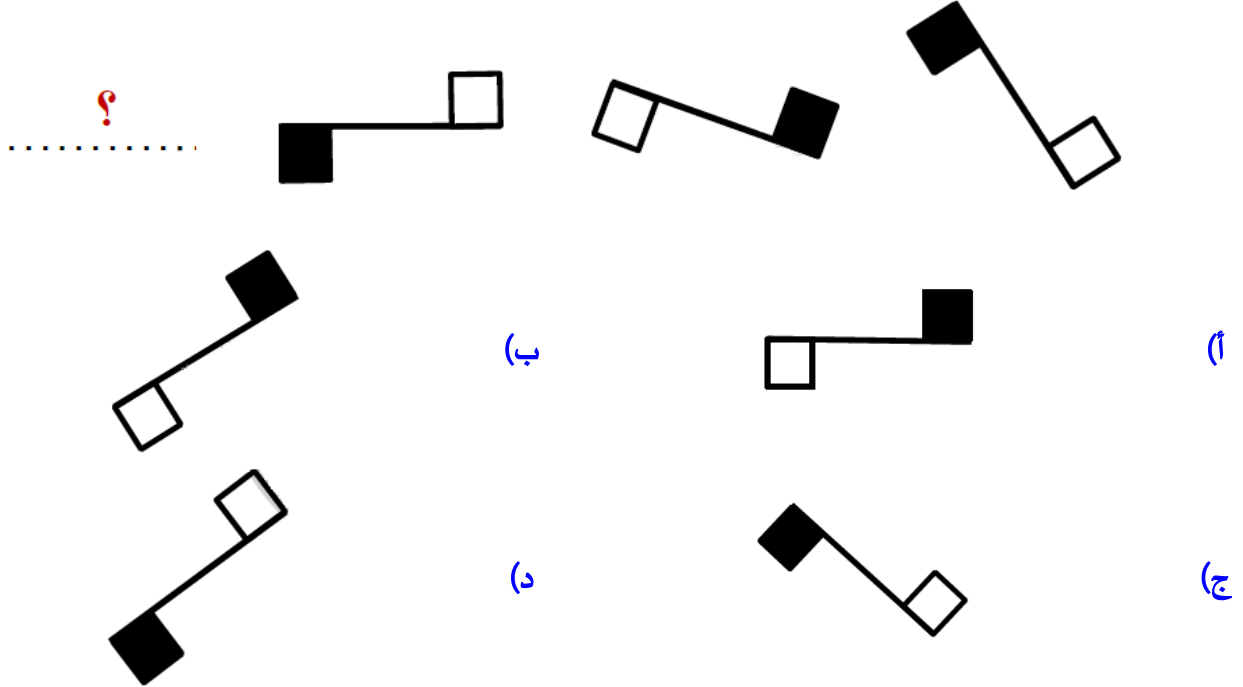

١٤١) ما هو الشكل المماثل:

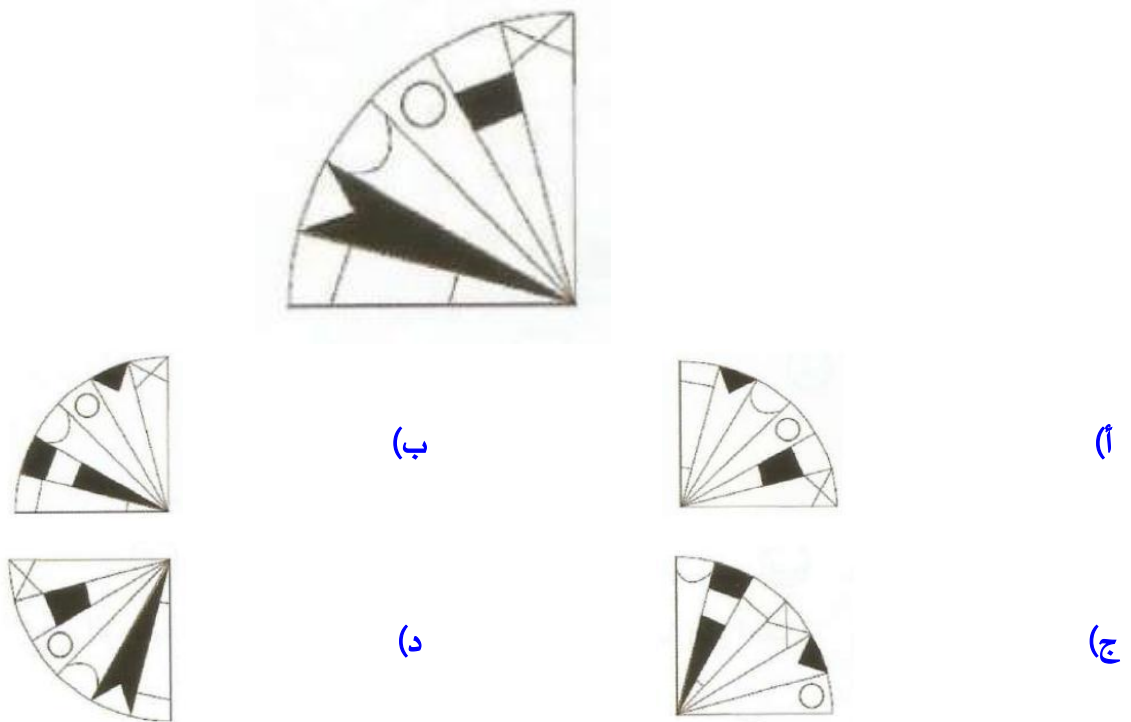

تابعنا على التليجرام



(١٤٢) ما هو الشكل المماثل:

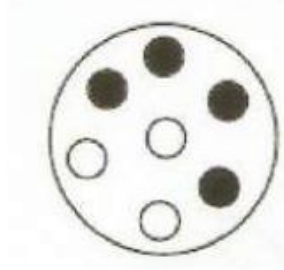

(ب)

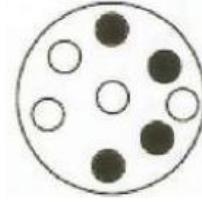

(أ)



(د)

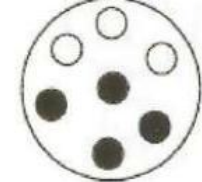

(ج)

(١٤٣) ما هو الشكل المماثل:



(ب)



(أ)



(د)



(ج)



١٤٤ ما هو الشكل المماثل:



(ب)



(ا)



(د)



(ج)

١٤٥ ما هو الشكل المماثل:

بالنسبة لـ



مثل



بالنسبة لـ



(ب)



(ا)



(د)



(ج)



تابعنا على السيجرام



(١٤٦)

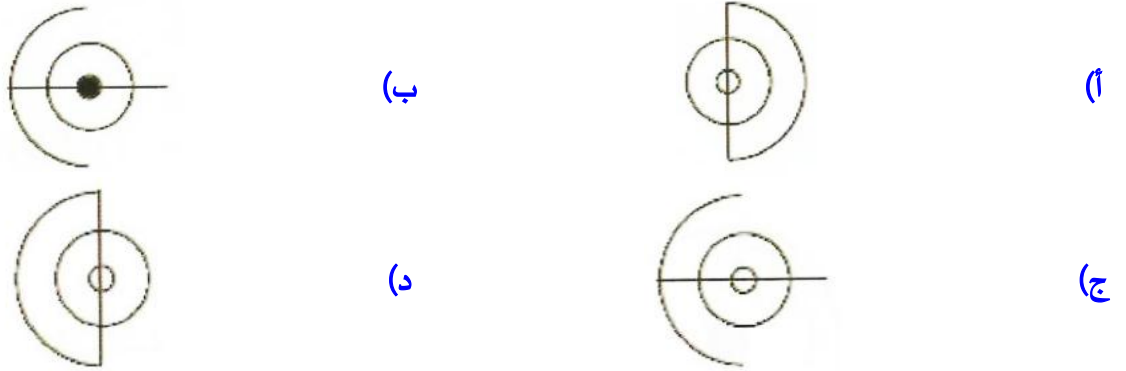
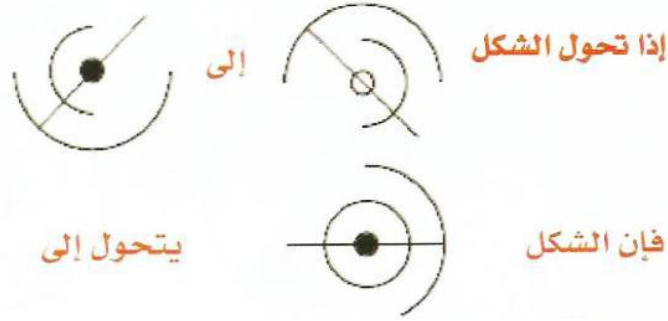

(١٤٧)

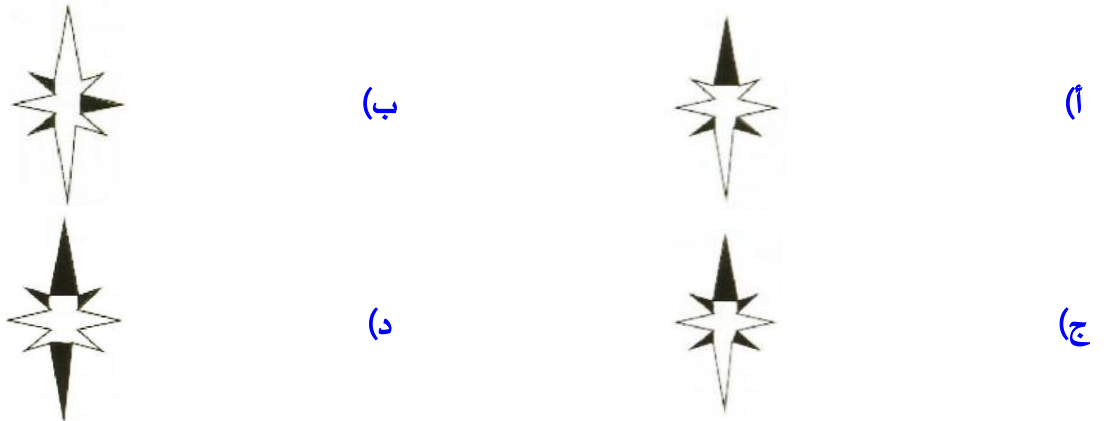
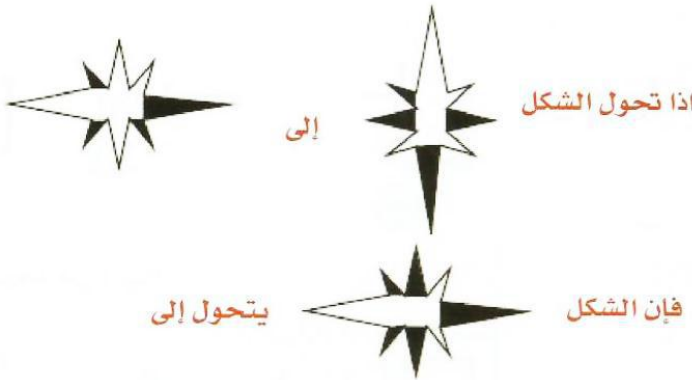

(١٤٨)

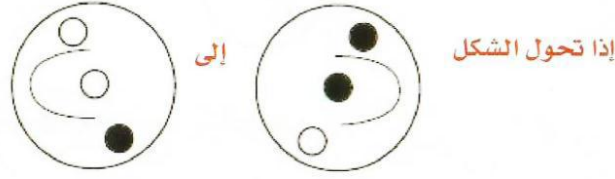

(ب)

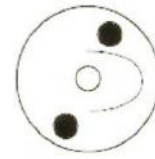

(أ)



(د)

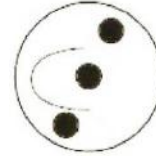

(ج)

(١٤٩)

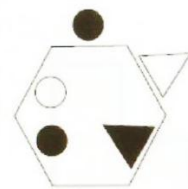
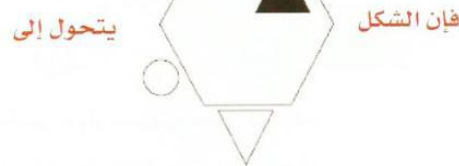

(ب)

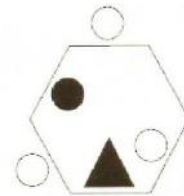

(أ)

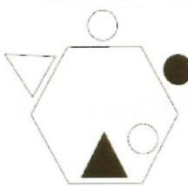

(د)

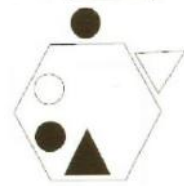

(ج)



Telegram

تابعنا على التليجرام



(١٥٠) إذا تحول الشكل

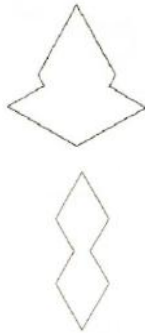
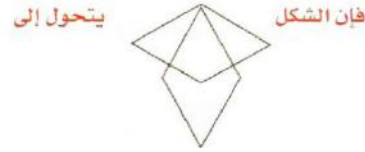
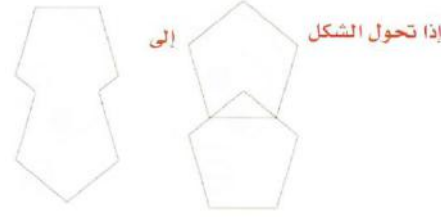

(أ)



(ب)

(ج)

(د)

(١٥١) إذا تحول الشكل

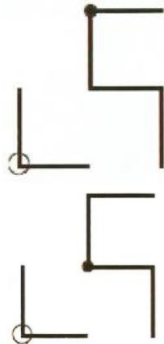

(أ)



(ب)

(ج)

(د)



تابعنا على التليجرام

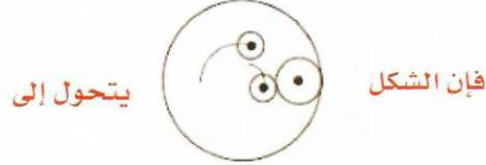
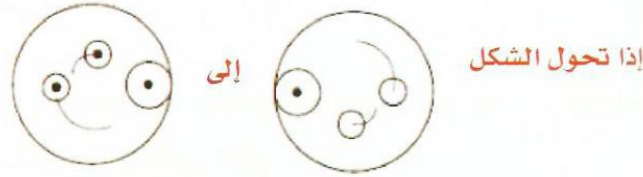

(أ)

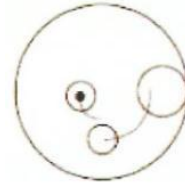

(ب)

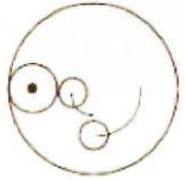

(ج)

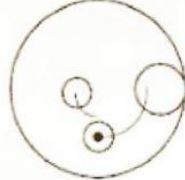

(د)



Telegram

تابعنا على التليجرام





## التصور المكاني:

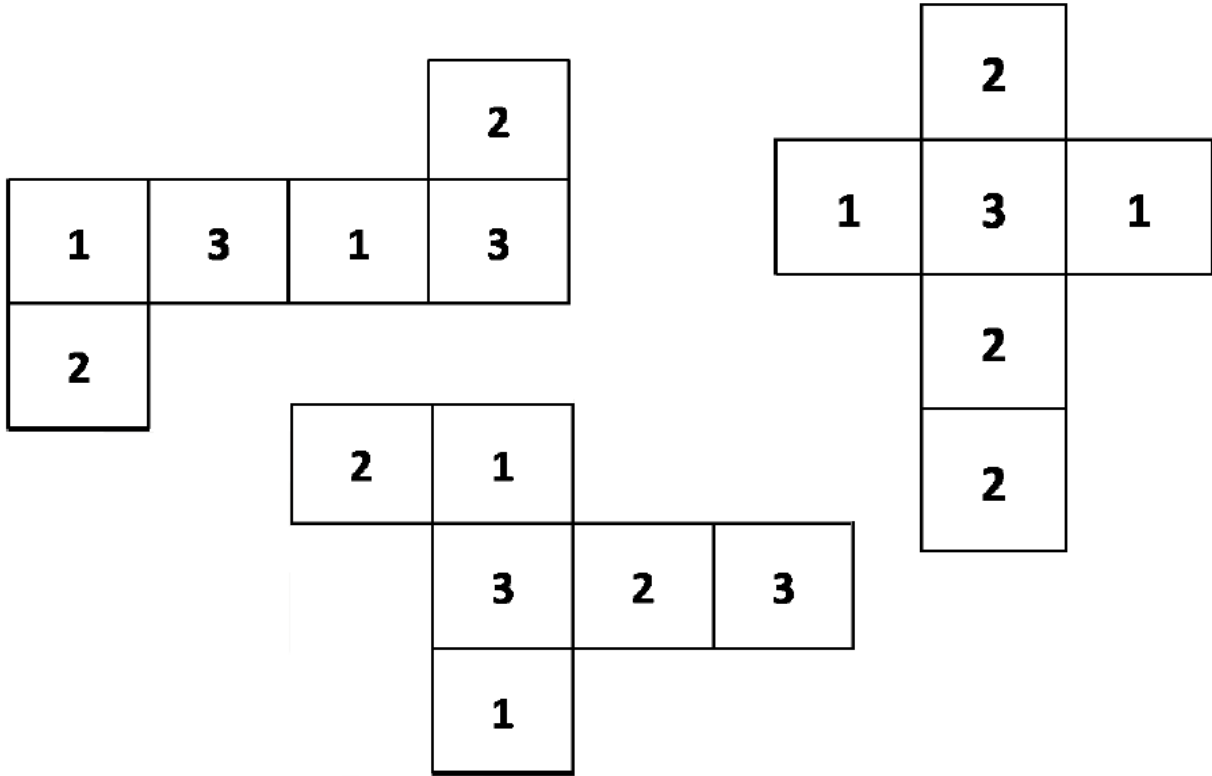

Telegram

تابعنا على التليجرام



(١) هناك شكل في الأعلى مفرد أو مفتوح ويمكن طيّه ليصبح على شكل صندوق، المطلوب منك أن تتخيل شكل الصندوق الناتج عن طي الشكل المفرد من خلال أحد الخيارات التالية له:

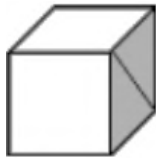
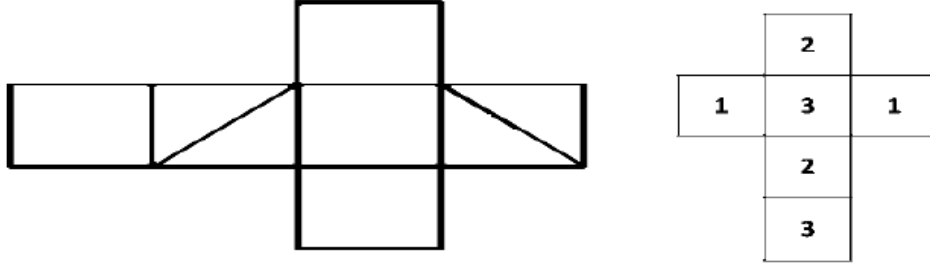

(ب)

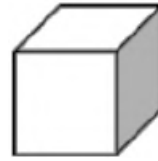

(ا)

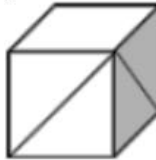

(د)

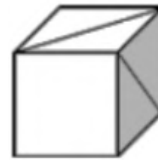

(ج)

(٢) هناك شكل في الأعلى مفرد أو مفتوح ويمكن طيّه ليصبح على شكل صندوق، المطلوب منك أن تتخيل شكل الصندوق الناتج عن طي الشكل المفرد من خلال أحد الخيارات التالية له:

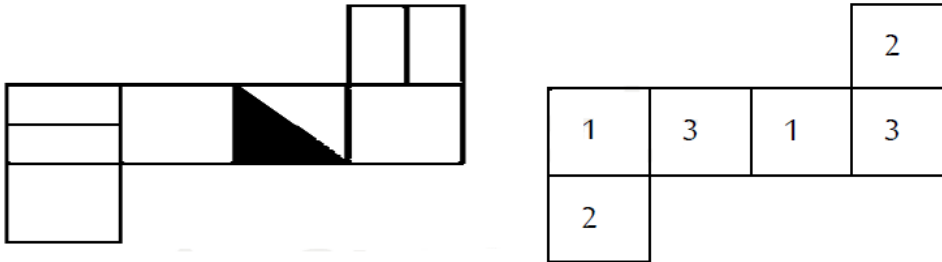

(ب)

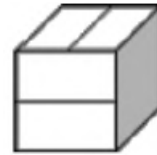

(ا)

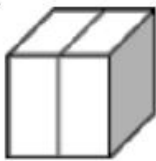

(د)



(ج)



تابعنا على التليجرام

٣) هناك شكل في الأعلى مفرد أو مفتوح ويمكن طيّه ليصبح على شكل صندوق، المطلوب منك أن تتخيل شكل الصندوق الناتج عن طي الشكل المفرد من خلال أحد الخيارات التالية له:

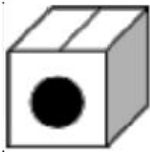
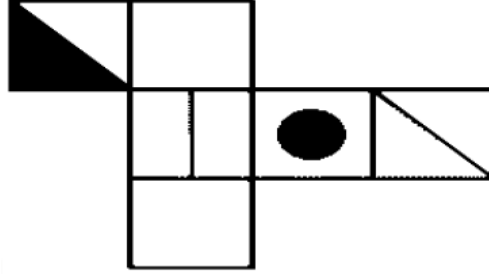

(ب)

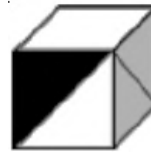

(أ)

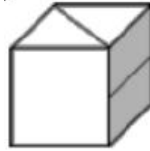

(د)



(ج)

٤) هناك شكل في الأعلى مفرد أو مفتوح ويمكن طيّه ليصبح على شكل صندوق، المطلوب منك أن تتخيل شكل الصندوق الناتج عن طي الشكل المفرد من خلال أحد الخيارات التالية له:

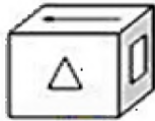
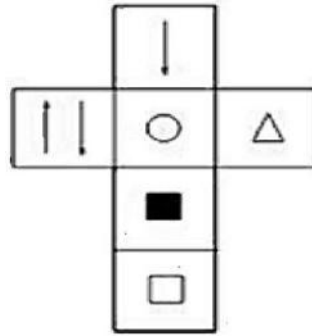

(ب)

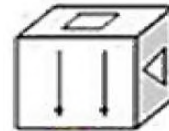

(أ)



(د)

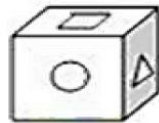

(ج)

(٥) هناك شكل في الأعلى مفرد أو مفتوح ويمكن طيّه ليصبح على شكل صندوق، المطلوب منك أن تتخيل شكل الصندوق الناتج عن طي الشكل المفرد من خلال أحد الخيارات التالية له:

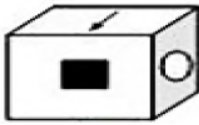
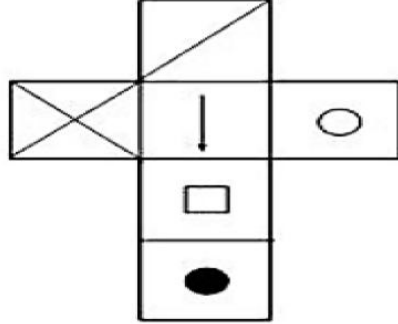

(ب)



(ا)

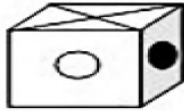

(د)

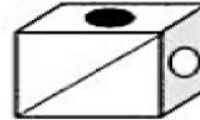

(ج)

(٦) هناك شكل في الأعلى مفرد أو مفتوح ويمكن طيّه ليصبح على شكل صندوق، المطلوب منك أن تتخيل شكل الصندوق الناتج عن طي الشكل المفرد من خلال أحد الخيارات التالية له:

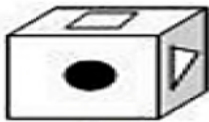
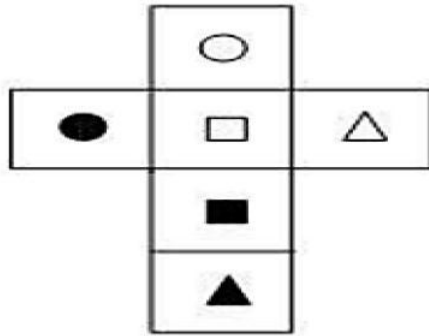

(ب)

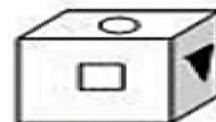

(ا)

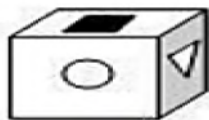

(د)

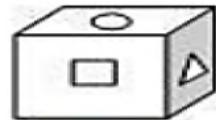

(ج)



تابعنا على التليجرام



٧) هناك شكل في الأعلى مفرد أو مفتوح ويمكن طيّه ليصبح على شكل صندوق، المطلوب منك أن تتخيل شكل الصندوق الناتج عن طي الشكل المفرد من خلال أحد الخيارات التالية له:

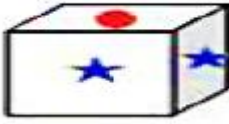
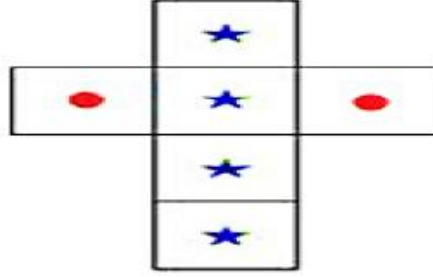

(ب)

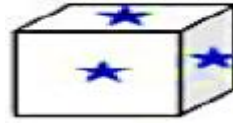

(أ)

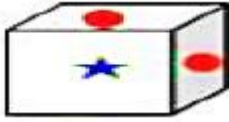

(د)

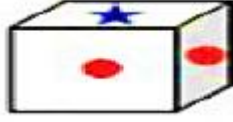

(ج)

٨) هناك شكل في الأعلى مفرد أو مفتوح ويمكن طيّه ليصبح على شكل صندوق، المطلوب منك أن تتخيل شكل الصندوق الناتج عن طي الشكل المفرد من خلال أحد الخيارات التالية له:

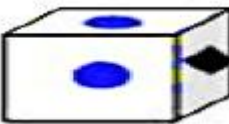
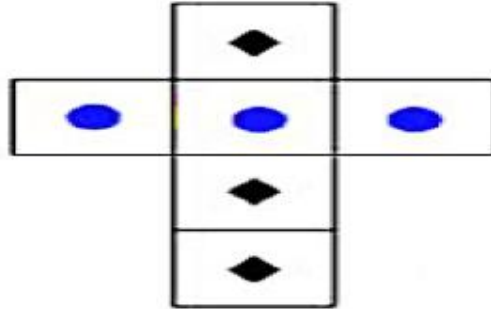

(ب)

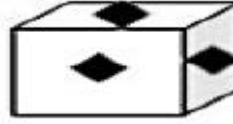

(أ)

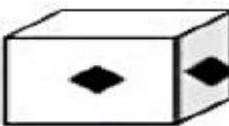

(د)

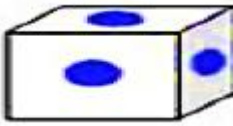

(ج)



Telegram

تابعنا على التليجرام

٩) هناك شكل في الأعلى مفرد أو مفتوح ويمكن طيئه ليصبح على شكل صندوق، المطلوب منك أن تتخيل شكل الصندوق الناتج عن طي الشكل المفرد من خلال أحد الخيارات التالية له:

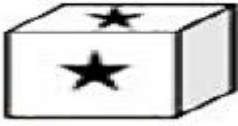
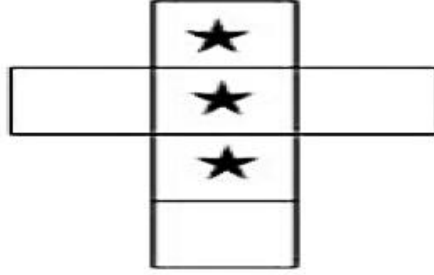

(ب)



(أ)

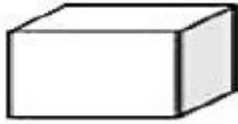

(د)

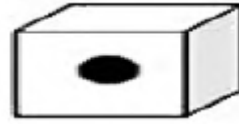

(ج)

١٠) هناك شكل في الأعلى مفرد أو مفتوح ويمكن طيئه ليصبح على شكل صندوق، المطلوب منك أن تتخيل شكل الصندوق الناتج عن طي الشكل المفرد من خلال أحد الخيارات التالية له:

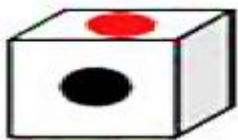
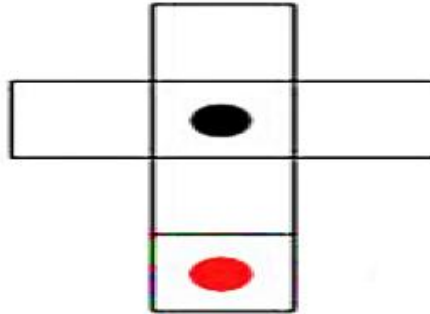

(ب)

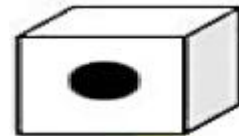

(أ)

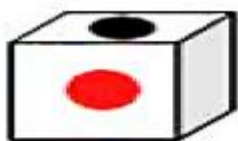

(د)

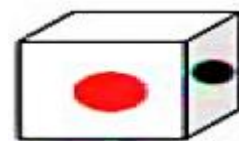

(ج)



Telegram

تابعنا على التليجرام

(١١) هناك شكل في الأعلى مفرد أو مفتوح ويمكن طيّه ليصبح على شكل صندوق، المطلوب منك أن تتخيل شكل الصندوق الناتج عن طي الشكل المفرد من خلال أحد الخيارات التالية له:

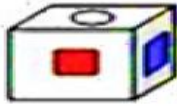
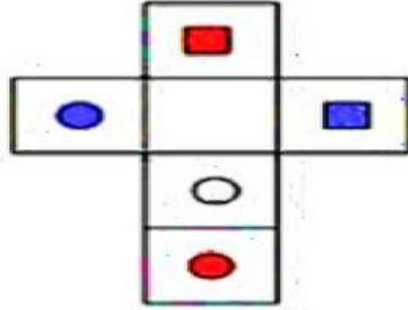

(ب)

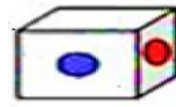

(أ)

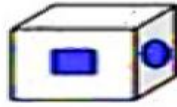

(د)

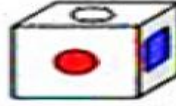

(ج)

(١٢) هناك شكل في الأعلى مفرد أو مفتوح ويمكن طيّه ليصبح على شكل صندوق، المطلوب منك أن تتخيل شكل الصندوق الناتج عن طي الشكل المفرد من خلال أحد الخيارات التالية له:

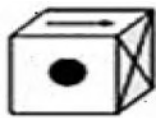
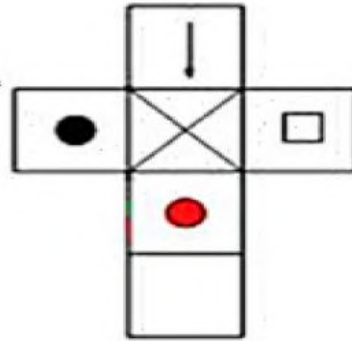

(ب)

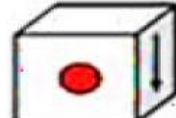

(أ)

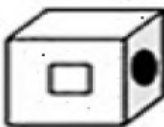

(د)

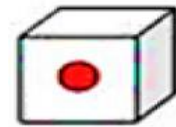

(ج)



Telegram

تابعنا على التليجرام

١٣) هناك شكل في الأعلى مفرد أو مفتوح ويمكن طيّه ليصبح على شكل صندوق، المطلوب منك أن تتخيل شكل الصندوق الناتج عن طي الشكل المفرد من خلال أحد الخيارات التالية له:

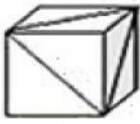
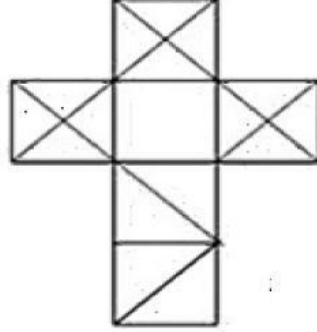

(ب)



(أ)

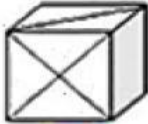

(د)



(ج)

١٤) هناك شكل في الأعلى مفرد أو مفتوح ويمكن طيّه ليصبح على شكل صندوق، المطلوب منك أن تتخيل شكل الصندوق الناتج عن طي الشكل المفرد من خلال أحد الخيارات التالية له:

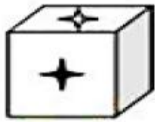
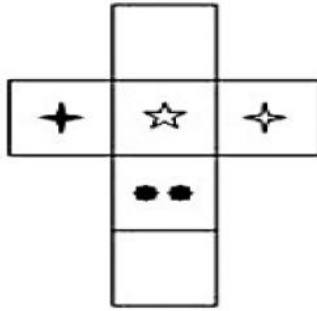

(ب)

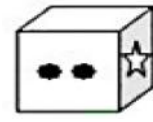

(أ)

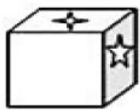

(د)

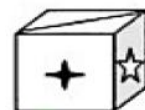

(ج)



Telegram

تابعنا على التليجرام

١٥) هناك شكل في الأعلى مفرد أو مفتوح ويمكن طيّه ليصبح على شكل صندوق، المطلوب منك أن تتخيل شكل الصندوق الناتج عن طي الشكل المفرد من خلال أحد الخيارات التالية له:

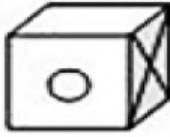
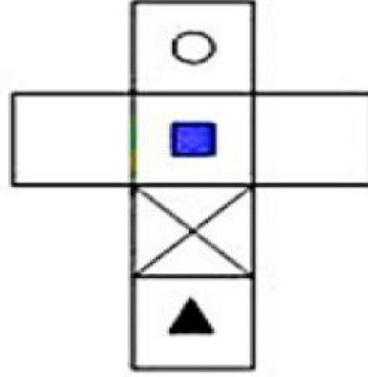

(ب)

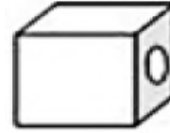

(أ)

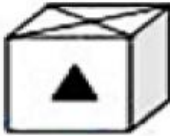

(د)

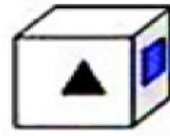

(ج)

١٦) هناك شكل في الأعلى مفرد أو مفتوح ويمكن طيّه ليصبح على شكل صندوق، المطلوب منك أن تتخيل شكل الصندوق الناتج عن طي الشكل المفرد من خلال أحد الخيارات التالية له:

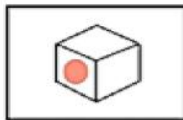
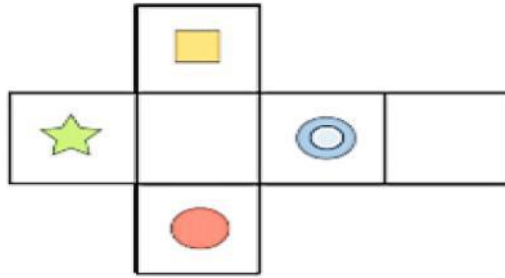

(ب)

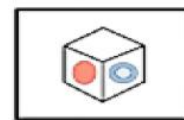

(أ)

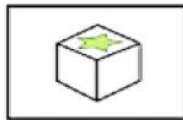

(د)



(ج)



Telegram

تابعنا على السليجرام



(١٧) هناك شكل في الأعلى مفرد أو مفتوح ويمكن طيّه ليصبح على شكل صندوق، المطلوب منك أن تتخيل شكل الصندوق الناتج عن طي الشكل المفرد من خلال أحد الخيارات التالية له:

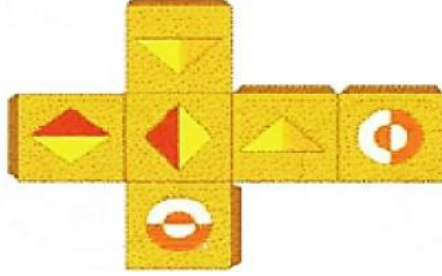

(ب)



(أ)



(د)



(ج)

(١٨) هناك شكل في الأعلى مفرد أو مفتوح ويمكن طيّه ليصبح على شكل صندوق، المطلوب منك أن تتخيل شكل الصندوق الناتج عن طي الشكل المفرد من خلال أحد الخيارات التالية له:

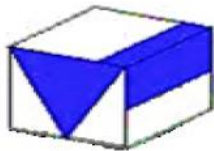
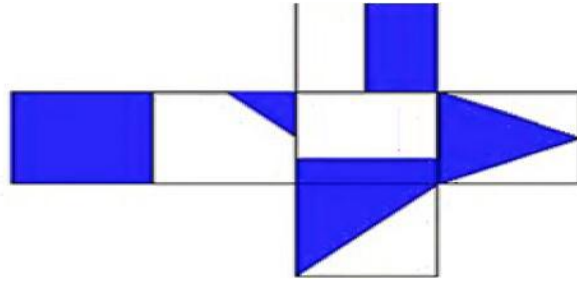

(ب)

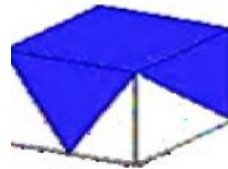

(أ)

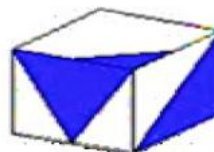

(د)



(ج)



Telegram

تابعنا على التليجرام

١٩) إذا تم طي الشكل الآتي ليكون مكعباً، أي الأشكال التالية سيكون هو المكعب:

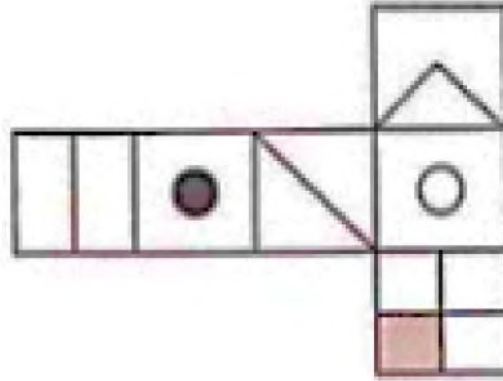

(ب)



(أ)

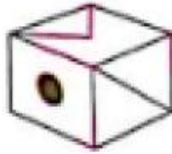

(د)



(ج)

٢٠) إذا تم طي الشكل الآتي ليكون مكعباً، أي الأشكال التالية سيكون هو المكعب:

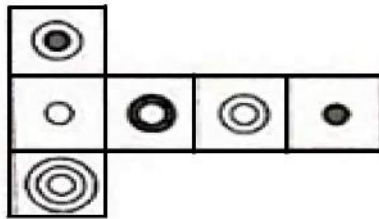

(ب)



(أ)



(د)

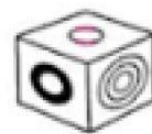

(ج)



Telegram

تابعنا على التليجرام

(٢١) إذا تم طي الشكل الآتي ليكون مكعباً، أي الأشكال التالية سيكون هو المكعب:

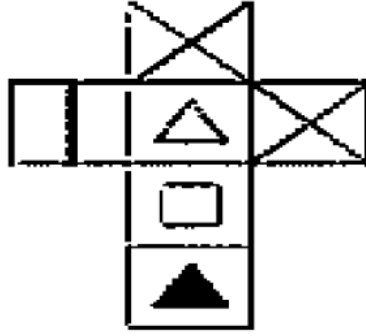

(ب)

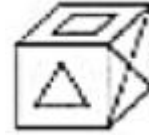

(أ)



(هـ)



(د)



(ج)

(٢٢) إذا تم طي الشكل الآتي ليكون مكعباً، أي الأشكال التالية سيكون هو المكعب:

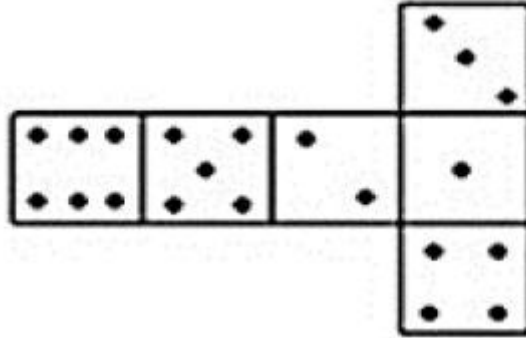

(ب)



(أ)



(د)



(ج)



Telegram

تابعنا على التليجرام



٢٣) إذا تم طي الشكل الآتي ليكون مكعباً، أي الأشكال التالية سيكون هو المكعب:

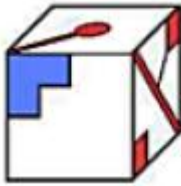
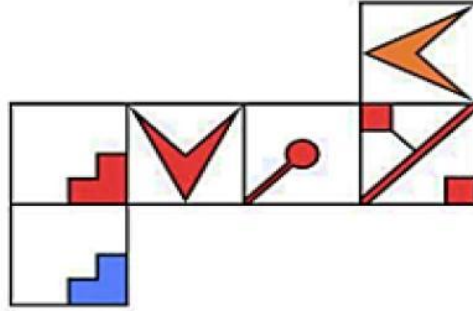

(ب)



(أ)

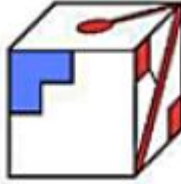

(د)



(ج)

٢٤) إذا تم طي الشكل الآتي ليكون مكعباً، أي الأشكال التالية سيكون هو المكعب:

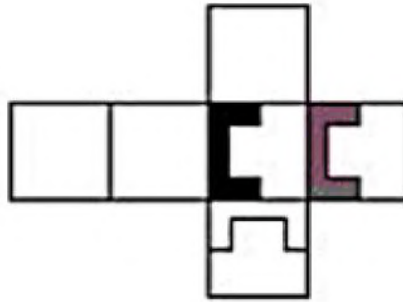

(ب)



(أ)



(د)



(ج)



Telegram

تابعنا على التليجرام

٢٥) إذا تم طي الشكل الآتي ليكون مكعباً، أي الأشكال التالية سيكون هو المكعب:

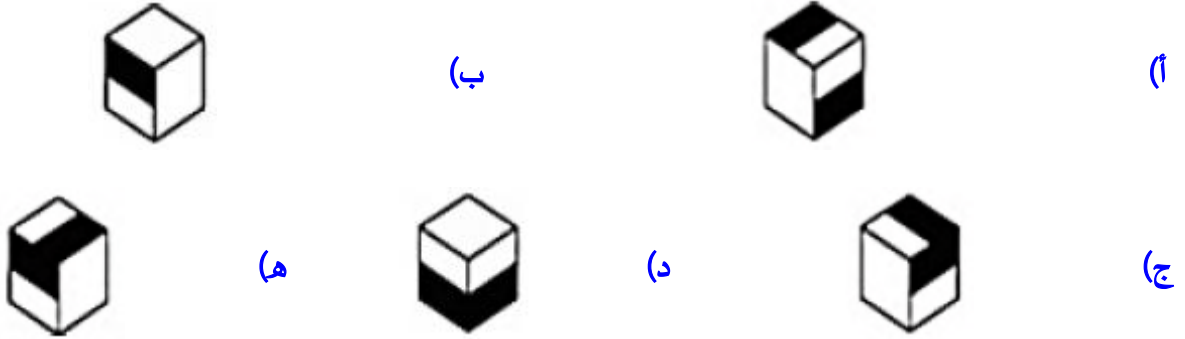
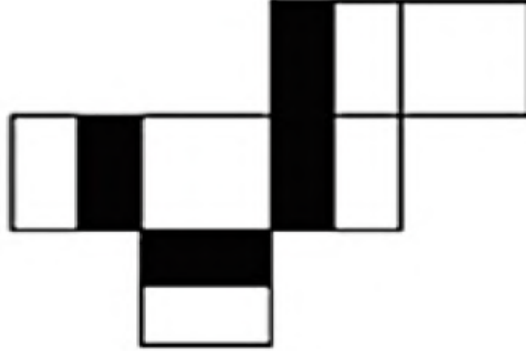

٢٦) إذا تم طي الشكل الآتي ليكون مكعباً، أي الأشكال التالية سيكون هو المكعب:

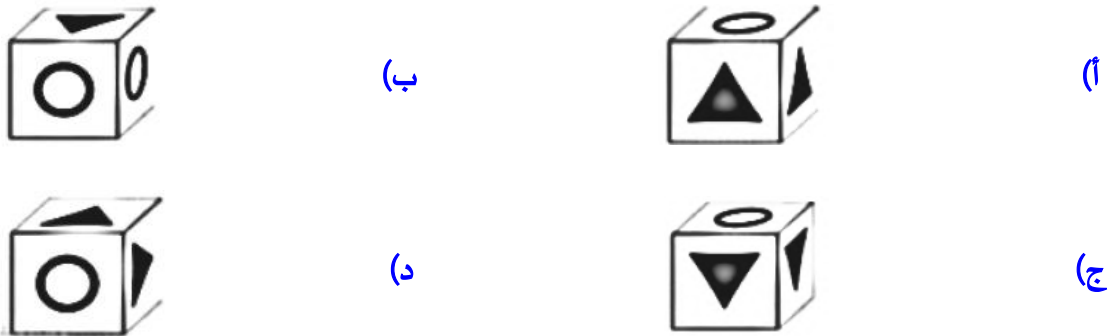
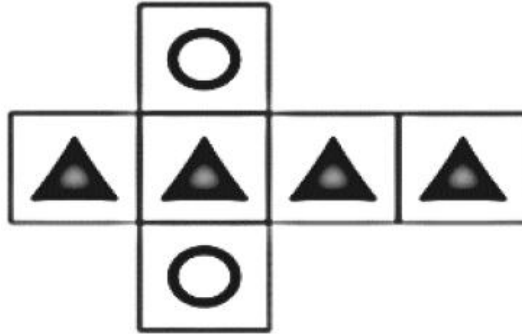

Telegram

تابعنا على التليجرام

(٢٧) إذا تم طي الشكل الآتي ليكون مكعباً، أي الأشكال التالية سيكون هو المكعب:

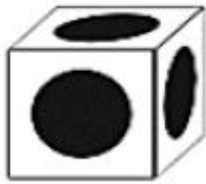
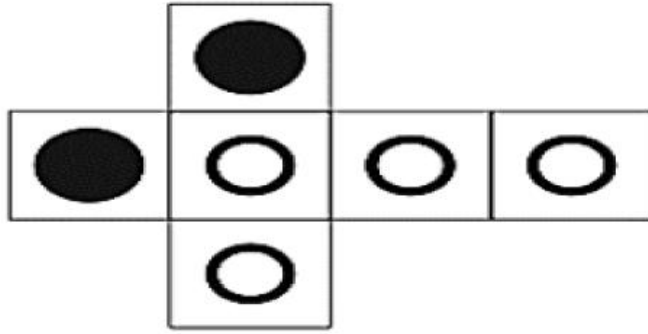

(ب)

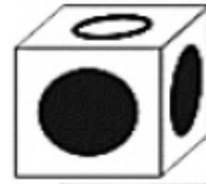

(ا)

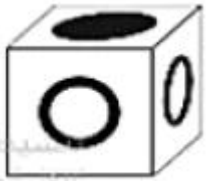

(د)

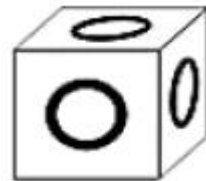

(ج)

(٢٨) إذا تم طي الشكل الآتي ليكون مكعباً، أي الأشكال التالية سيكون هو المكعب:

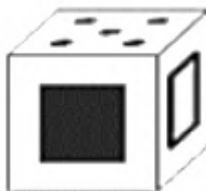
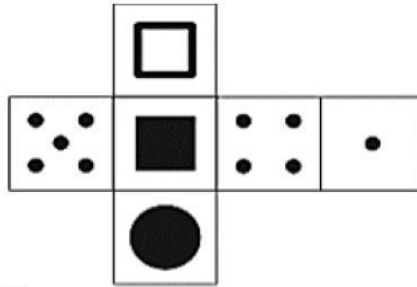

(ب)

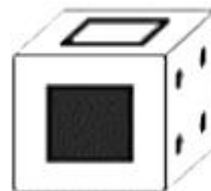

(ا)

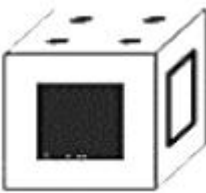

(د)

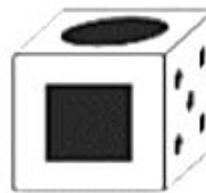

(ج)



Telegram

تابعنا على التليجرام

(٢٩) إذا تم طي الشكل الآتي ليكون مكعباً، أي الأشكال التالية سيكون هو المكعب:

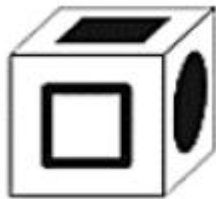
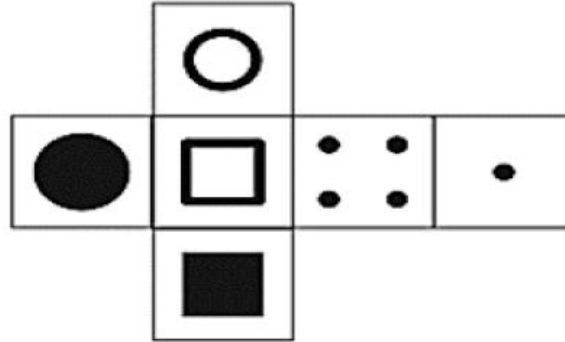

(ب)

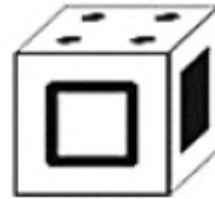

(ا)

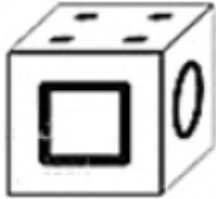

(د)

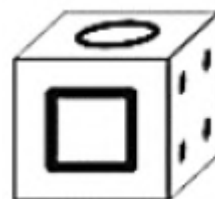

(ج)

(٣٠) إذا تم طي الشكل الآتي ليكون مكعباً، أي الأشكال التالية سيكون هو المكعب:

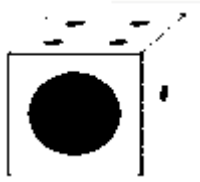
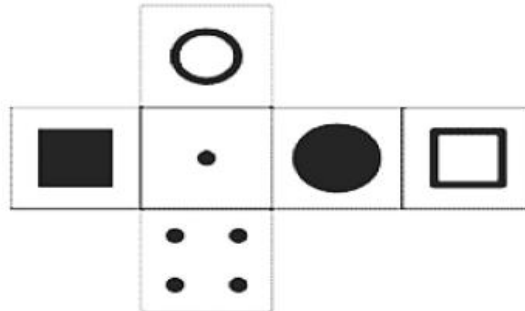

(ب)

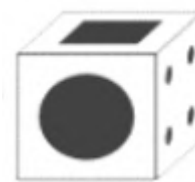

(ا)

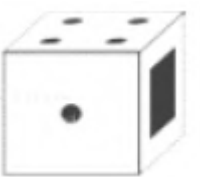

(د)

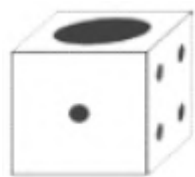

(ج)

(٣١) إذا تم طي الشكل الآتي ليكون مكعباً، أي الأشكال التالية سيكون هو المكعب:

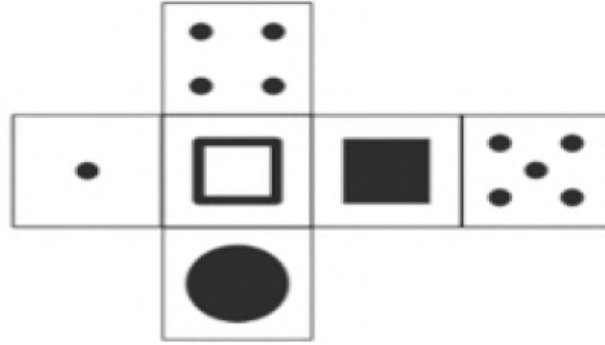

(ب)

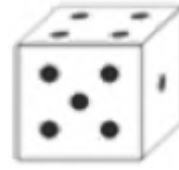

(أ)



(د)

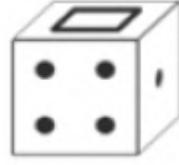

(ج)

(٣٢) إذا تم طي الشكل الآتي ليكون مكعباً، أي الأشكال التالية سيكون هو المكعب:

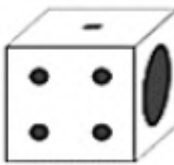
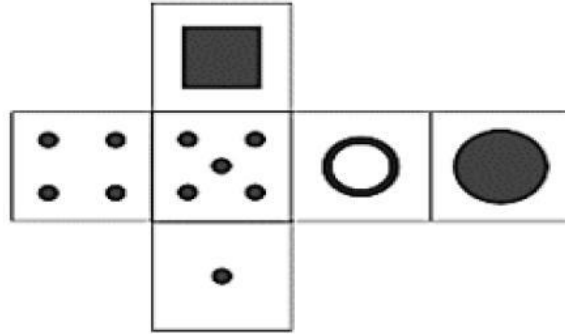

(ب)



(أ)

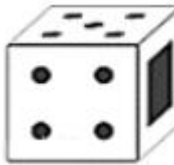

(د)

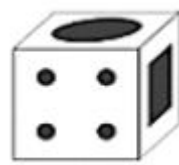

(ج)



Telegram

تابعنا على التليجرام

(٣٣) إذا تم طي الشكل الآتي ليكون مكعباً، أي الأشكال التالية سيكون هو المكعب:

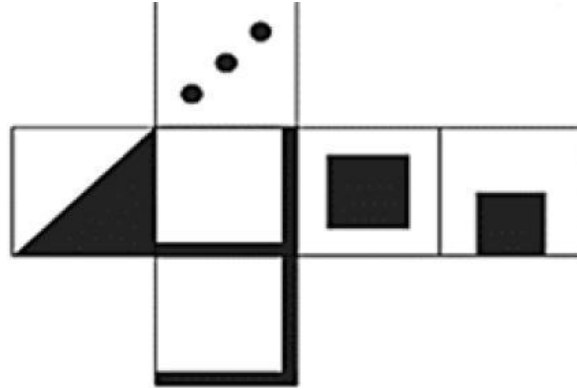

(ب)



(أ)



(د)



(ج)

(٣٤) إذا تم طي الشكل الآتي ليكون مكعباً، أي الأشكال التالية سيكون هو المكعب:

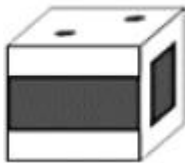
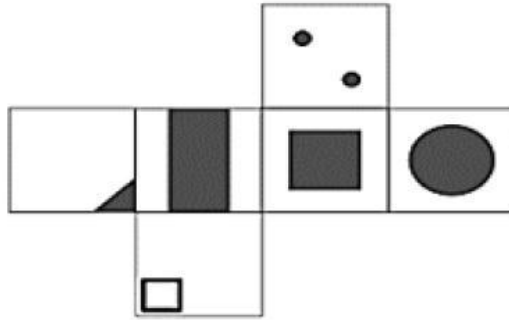

(ب)

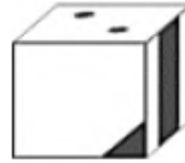

(أ)

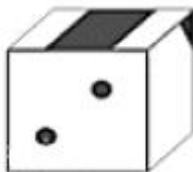

(د)



(ج)



Telegram

تابعنا على التليجرام

٣٥) إذا تم طي الشكل الآتي ليكون مكعباً، أي الأشكال التالية سيكون هو المكعب:

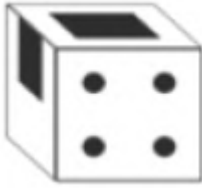
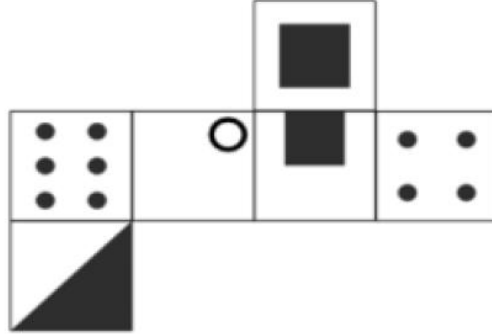

(ب)



(أ)



(د)



(ج)

٣٦) إذا تم طي الشكل الآتي ليكون مكعباً، أي الأشكال التالية سيكون هو المكعب:

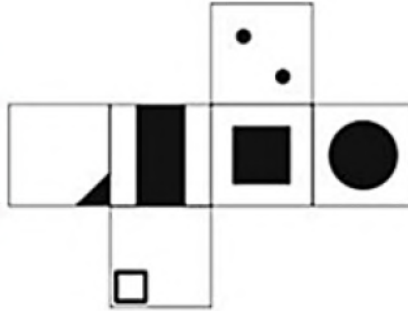

(ب)



(أ)



(د)



(ج)



Telegram

تابعنا على السليجرام

٣٧) إذا تم طي الشكل الآتي ليكون مكعباً، أي الأشكال التالية سيكون هو المكعب:

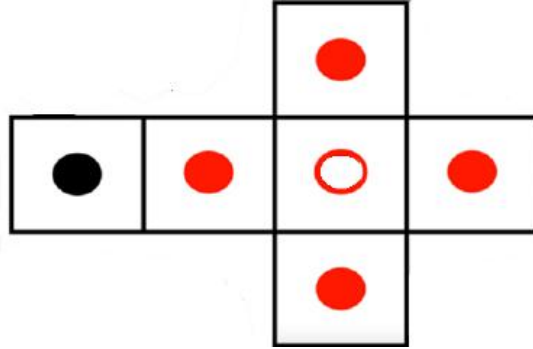

(ب)



(أ)



(د)



(ج)

٣٨) إذا تم طي الشكل الآتي ليكون مكعباً، أي الأشكال التالية سيكون هو المكعب:

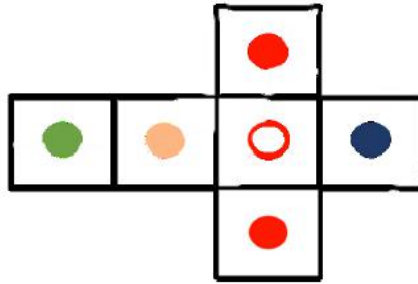

(ب)



(أ)



(د)



(ج)



تابعنا على التليجرام



٣٩) إذا تم طي الشكل الآتي ليكون مكعباً، أي الأشكال التالية سيكون هو المكعب:

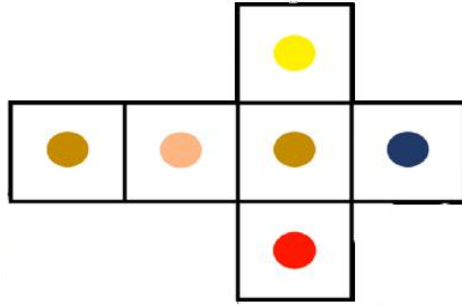

(أ)



(ب)



(ج)



(د)

٤٠) إذا تم طي الشكل الآتي ليكون مكعباً، أي الأشكال التالية سيكون هو المكعب:

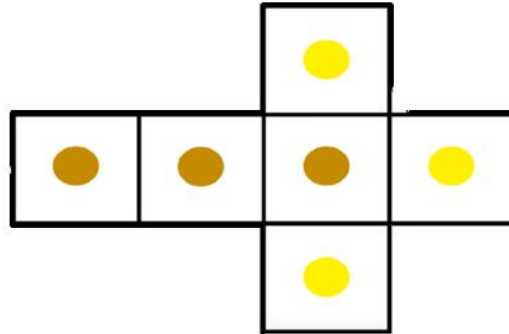

(أ)



(ب)



(ج)



(د)



Telegram

تابعنا على التليجرام

(٤١) إذا تم طي الشكل الآتي ليكون مكعباً، أي الأشكال التالية سيكون هو المكعب:

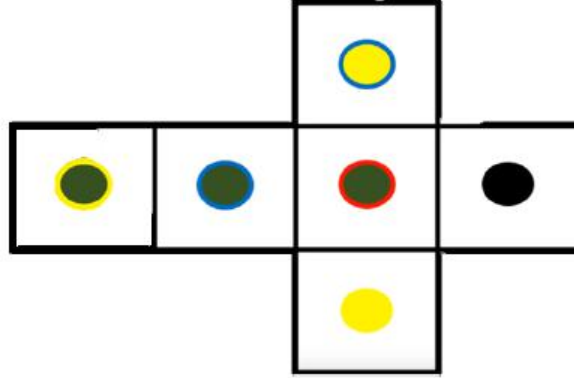

(ب)



(أ)



(د)



(ج)

(٤٢) إذا تم طي الشكل الآتي ليكون مكعباً، أي الأشكال التالية سيكون هو المكعب:

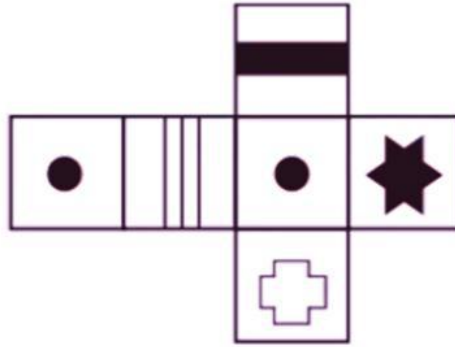

(ب)

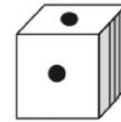

(أ)

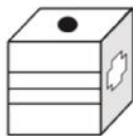

(د)

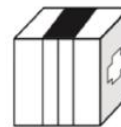

(ج)



Telegram

تابعنا على التليجرام

٤٣) إذا تم طي الشكل الآتي ليكون مكعباً، أي الأشكال التالية سيكون هو المكعب:

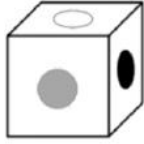
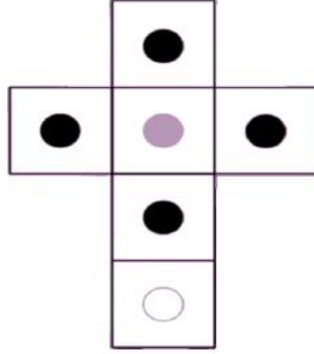

(ب)

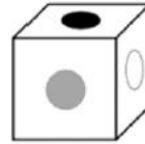

(أ)



(د)

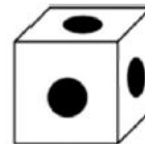

(ج)

٤٤) إذا تم طي الشكل الآتي ليكون مكعباً، أي الأشكال التالية سيكون هو المكعب:

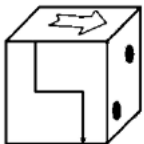
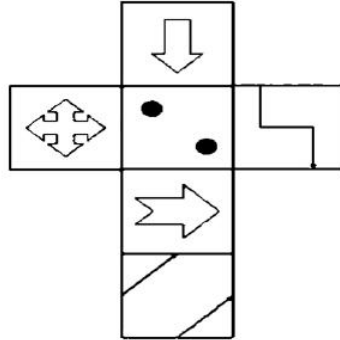

(ب)

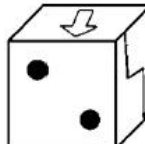

(أ)

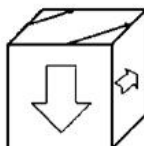

(د)

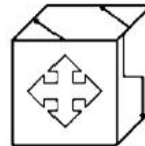

(ج)



Telegram

تابعنا على التليجرام

٤٥) إذا تم طي الشكل الآتي ليكون مكعباً، أي الأشكال التالية سيكون هو المكعب:

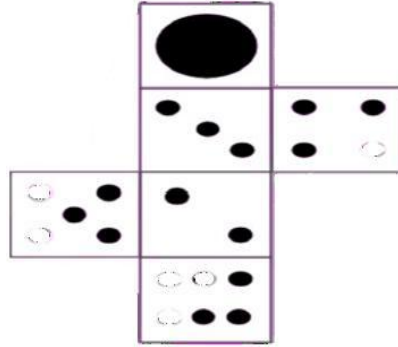

(ب)

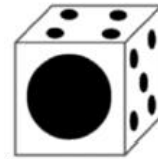

(أ)

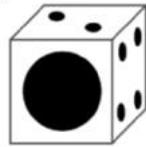

(د)

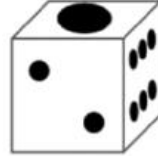

(ج)

٤٦) إذا تم طي الشكل الآتي ليكون مكعباً، أي الأشكال التالية سيكون هو المكعب:

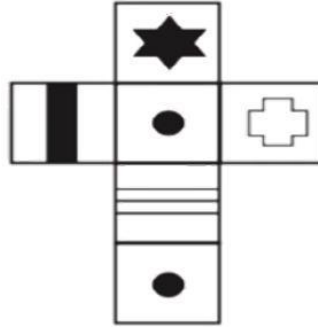

(ب)

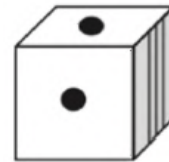

(أ)

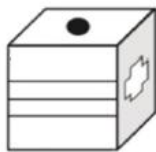

(د)

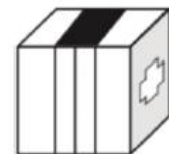

(ج)



Telegram

تابعنا على التليجرام

(٤٧) إذا تم فك الشكل الآتي ليكون مفرد فيكون الناتج :

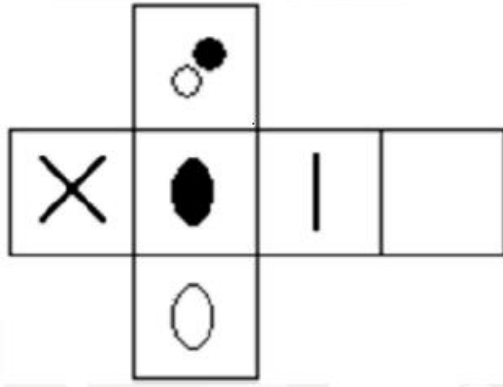
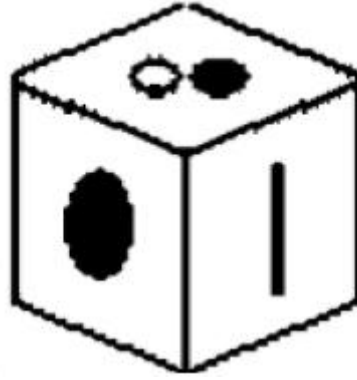

(ب)

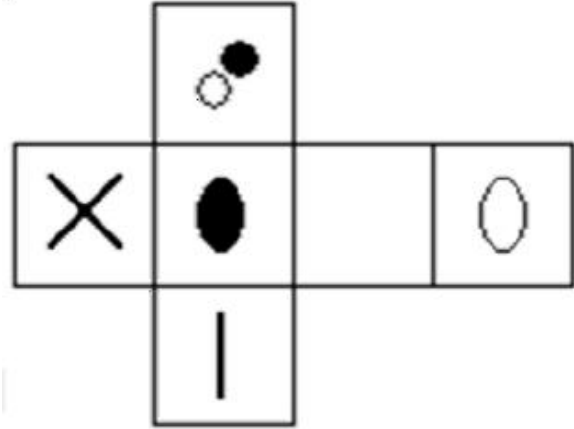

(ا)

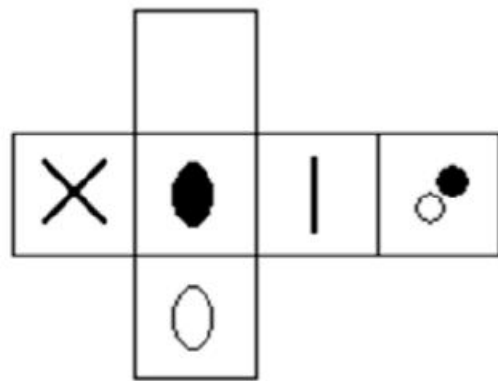

(د)

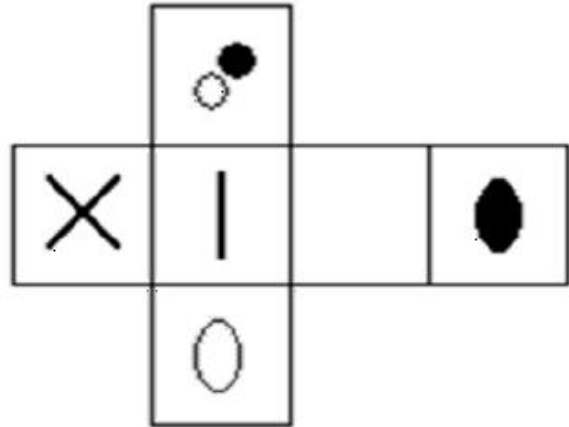

(ج)



Telegram

تابعنا على التليجرام



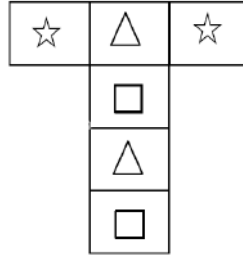

(٤٨)

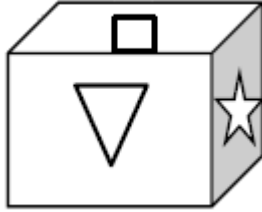

(ب)

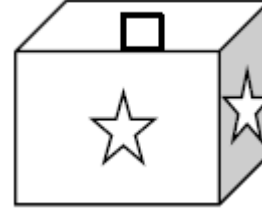

(ا)

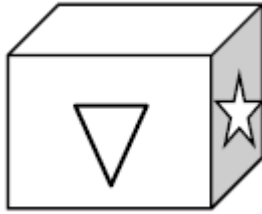

(د)

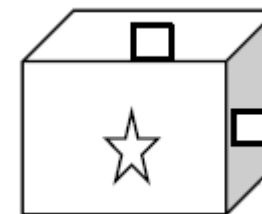

(ج)

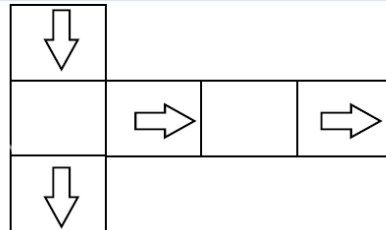

(٤٩)

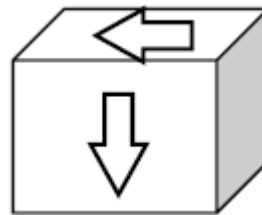

(ب)

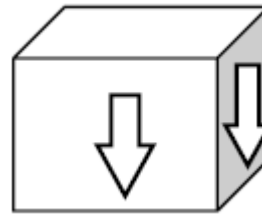

(ا)

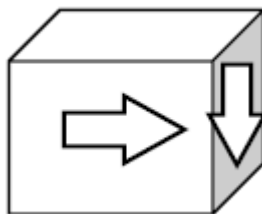

(د)

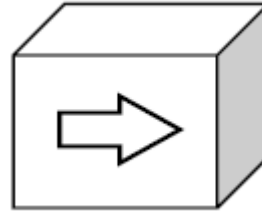

(ج)



Telegram

تابعنا على التليجرام

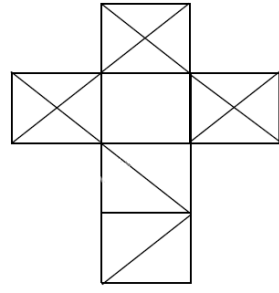

(٥٠)

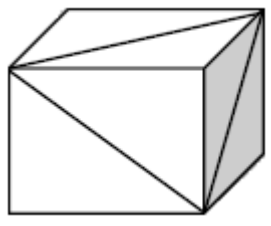

(ب)

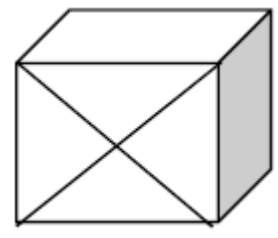

(أ)

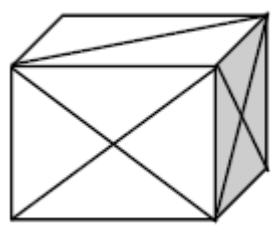

(د)

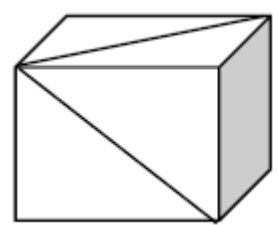

(ج)

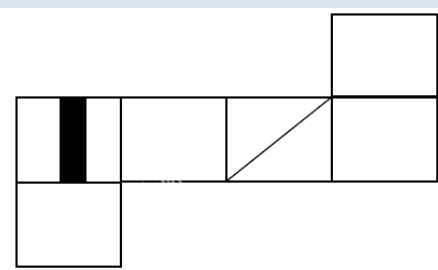

(٥١)

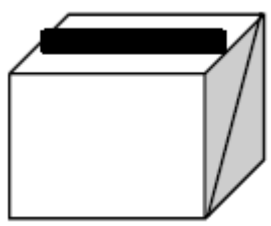

(ب)

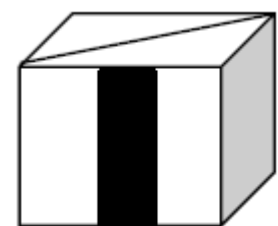

(أ)

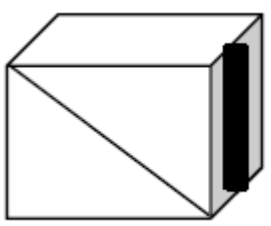

(د)

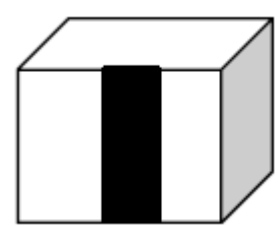

(ج)



تابعنا على التليجرام

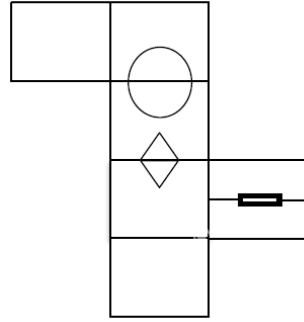

(٥٢)

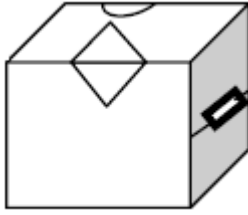

(ب)

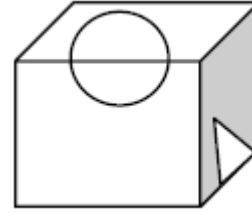

(ا)

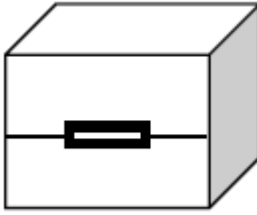

(د)

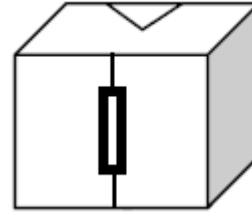

(ج)

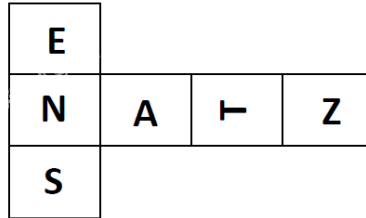

(٥٣)

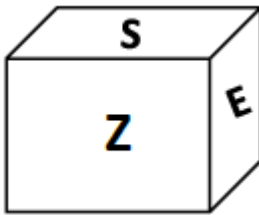

(ب)

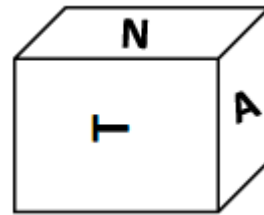

(ا)

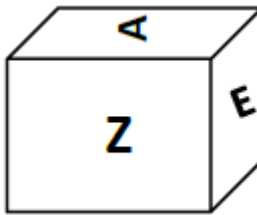

(د)

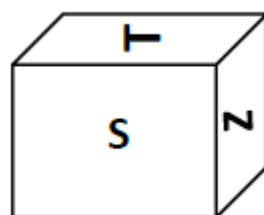

(ج)



تابعنا على التليجرام



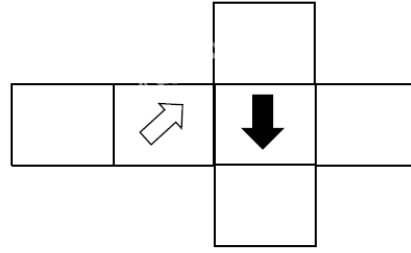

(٥٤)

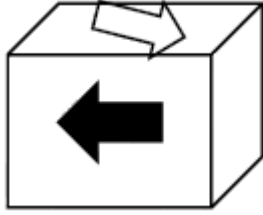

(ب)

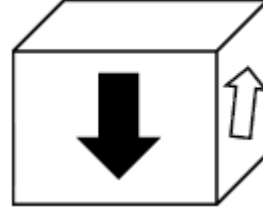

(ا)

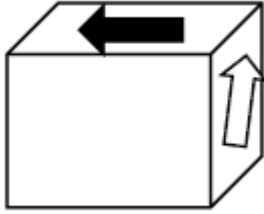

(د)

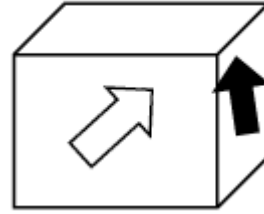

(ج)

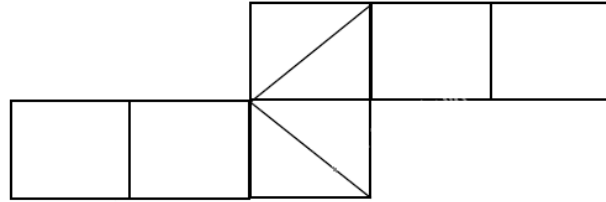

(٥٥)

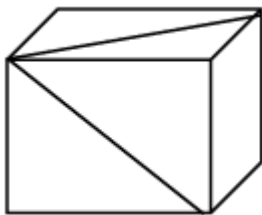

(ب)

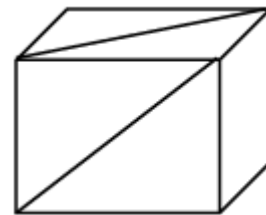

(ا)

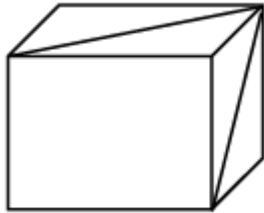

(د)

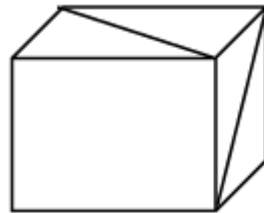

(ج)



Telegram

تابعنا على التليجرام

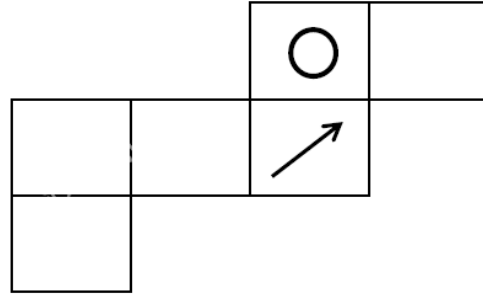

(٥٦)

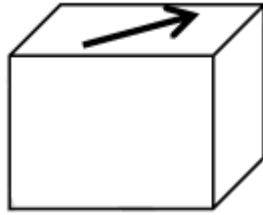

(ب)

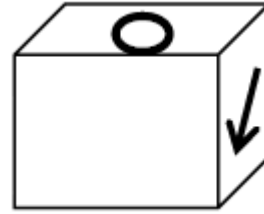

(ا)

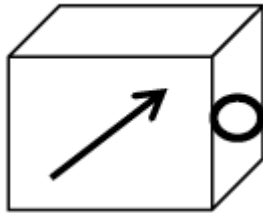

(د)

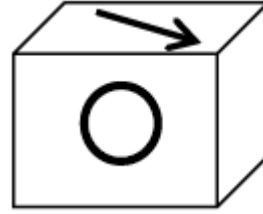

(ج)

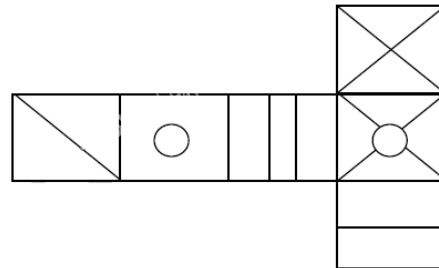

(٥٧)

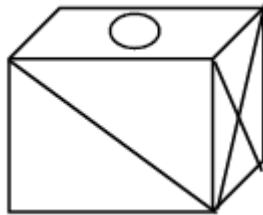

(ب)

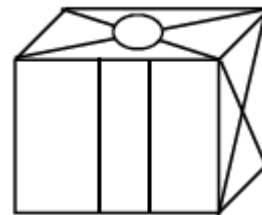

(ا)

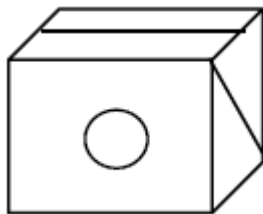

(د)

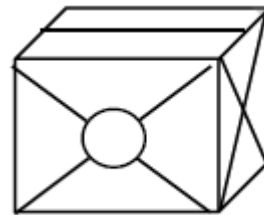

(ج)



تابعنا على التليجرام

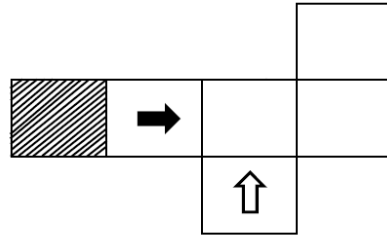

(٥٨)

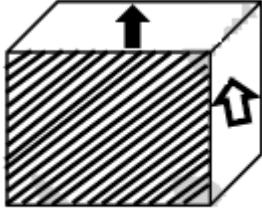

(ب)

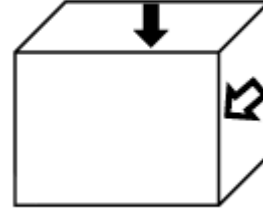

(ا)

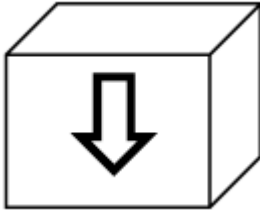

(د)

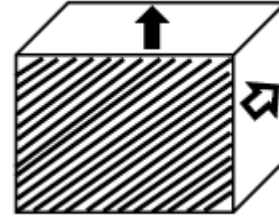

(ج)

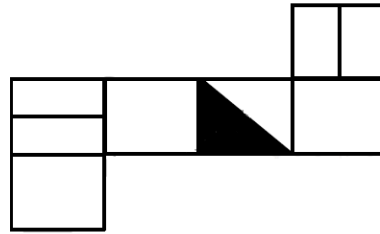

(٥٩)

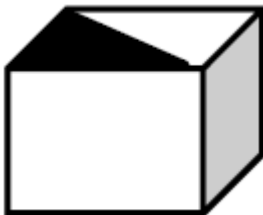

(ب)

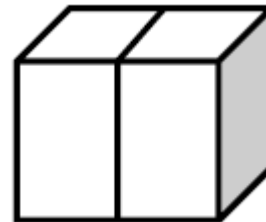

(ا)

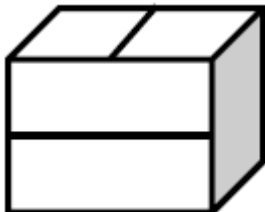

(د)

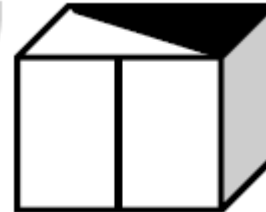

(ج)



تابعنا على التليجرام

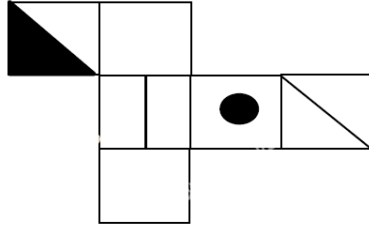

(٦٠)

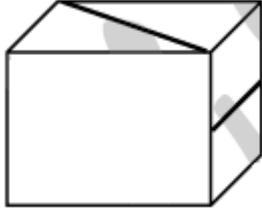

(ب)

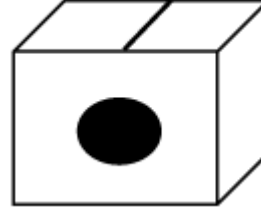

(ا)

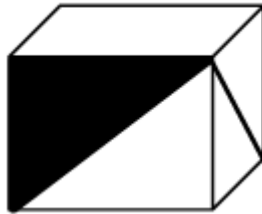

(د)

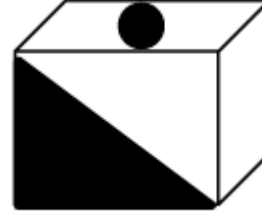

(ج)

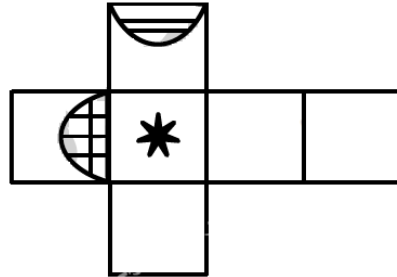

(٦١)



(ب)

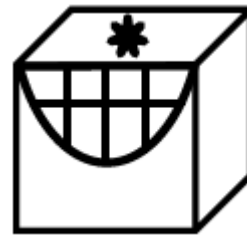

(ا)

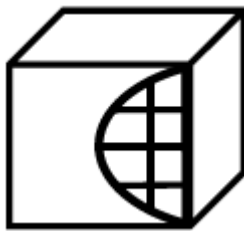

(د)

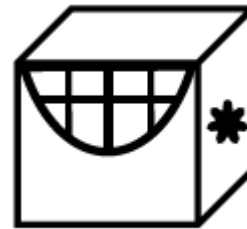

(ج)



Telegram

تابعنا على التليجرام

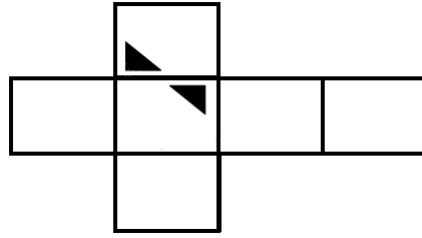

(٦٢)

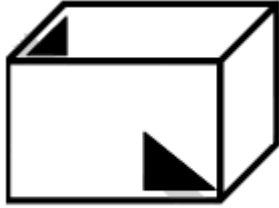

(ب)

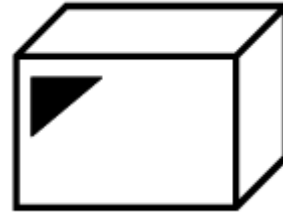

(ا)

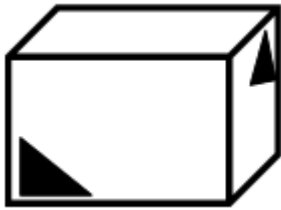

(د)

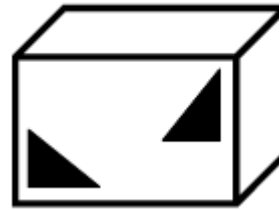

(ج)



(٦٣)

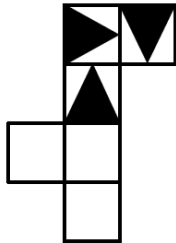

(ب)

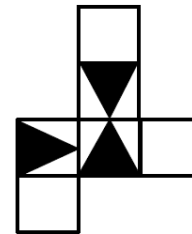

(ا)

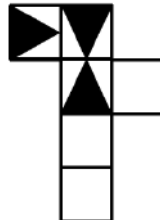

(د)

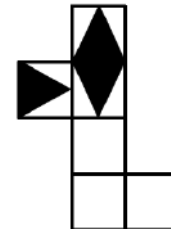

(ج)



Telegram

تابعنا على التليجرام

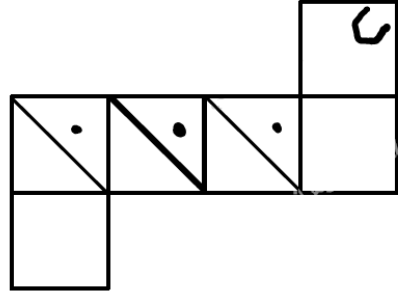

(٦٤)



(أ)

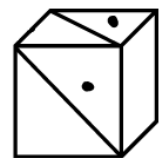

(ب)



(ج)

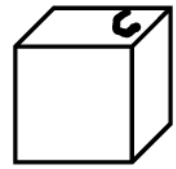

(د)

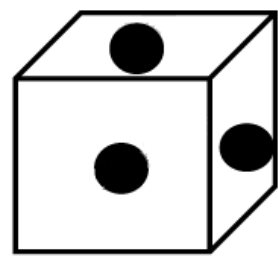

(٦٥)

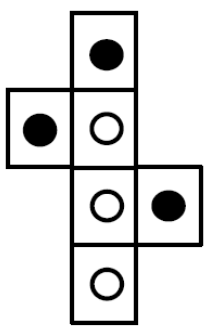

(أ)

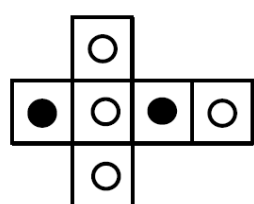

(ب)

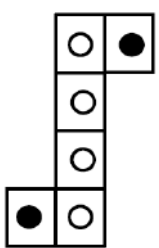

(ج)

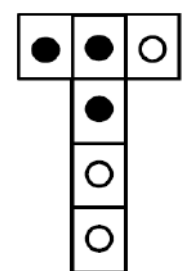

(د)



تابعنا على التليجرام

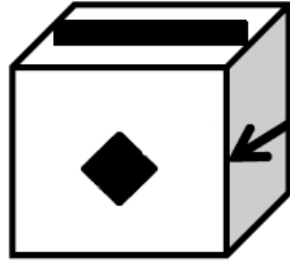

(٦٦)

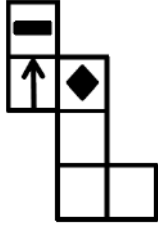

(ب)

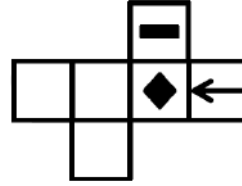

(ا)

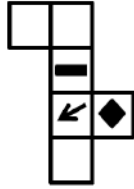

(د)

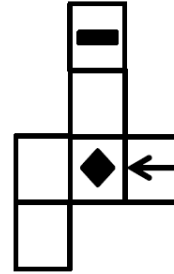

(ج)

4			
24	5	7	9
15			

(٦٧)

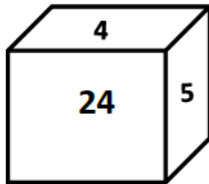

(ب)

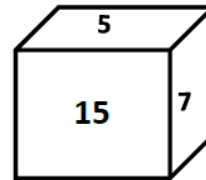

(ا)

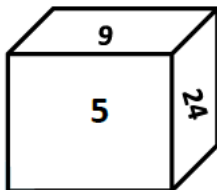

(د)

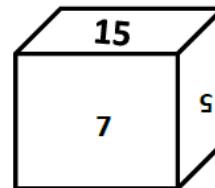

(ج)



Telegram

تابعنا على التليجرام

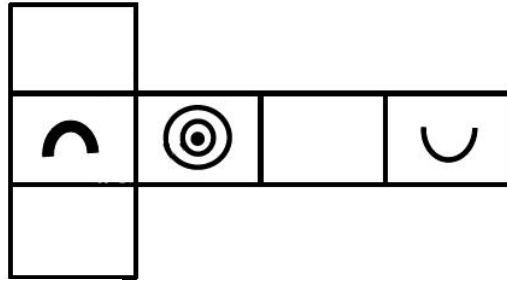

(٦٨)

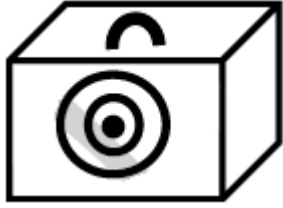

(أ)

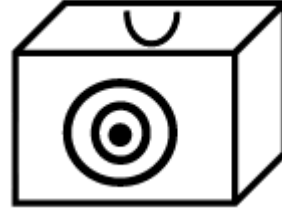

(ب)

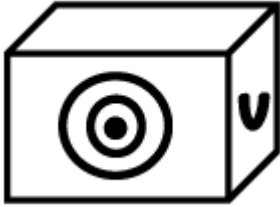

(ج)

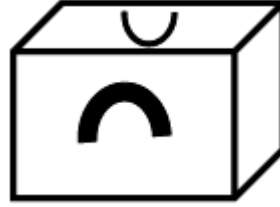

(د)

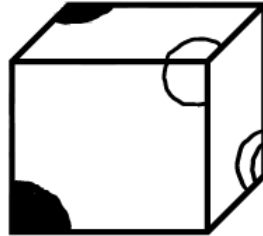

(٦٩)

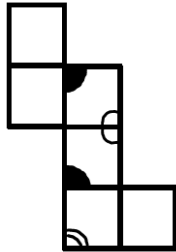

(أ)

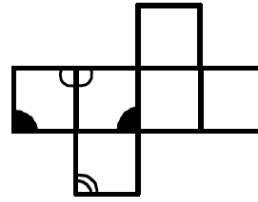

(ب)

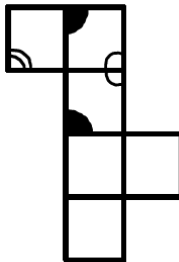

(ج)

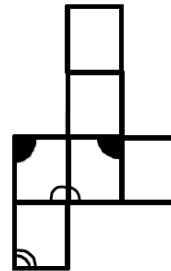

(د)



(٧٠) ما هو الشكل المختلف في الأشكال التالية:



(ب)



(أ)



(د)

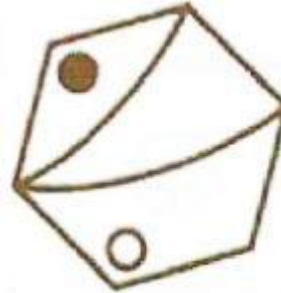

(ج)

(٧١) كل الصناديق يمكن فعلاً عملها من قطعة الكرتون عدا واحدة، اعثر على الصندوق الذي لا يمكن عمله؟

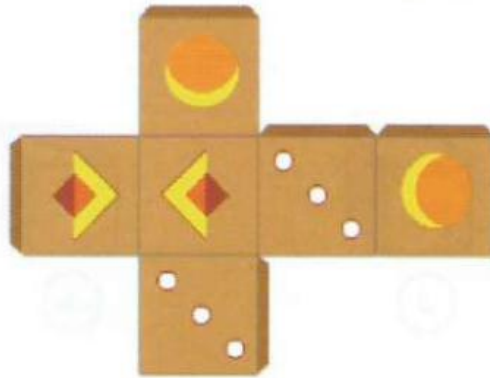

(ب)



(أ)



(د)



(ج)



Telegram

تابعنا على التليجرام



(٧٢) اختر الشكل الذي يحقق المقارنة المطلوبة:



(ب)



(أ)



(د)



(ج)

(٧٣) اختر الشكل الذي يحقق المقارنة المطلوبة:



(ب)

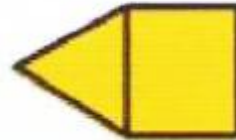

(أ)



(د)





(ج)







تابعنا على التليجرام





(٧٤) اختر الشكل الذي يحقق المقارنة المطلوبة:



بالنسبة لـ:  ، هي مثل:  بالنسبة لـ: 

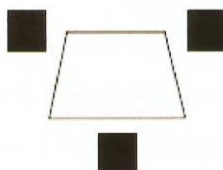

(أ)  (ب) 

(ج)  (د) 

(٧٥)

إذا تحول الشكل  إلى  فإن الشكل  يتحول إلى

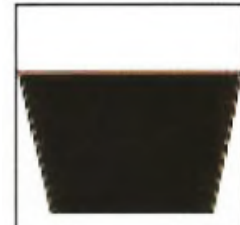
(أ)  (ب) 

(ج)  (د) 



Telegram

تابعنا على التليجرام



(٧٦)

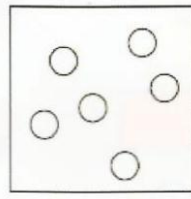

إلى



إذا تحول الشكل

يتحول إلى



فإن الشكل

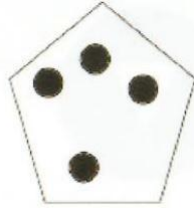

(ب)

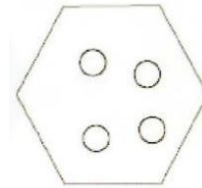

(أ)

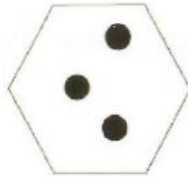

(د)

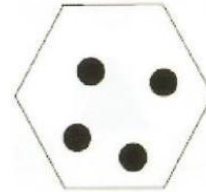

(ج)

(٧٧)

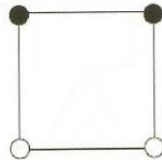

إلى



إذا تحول الشكل

يتحول إلى



فإن الشكل



(ب)

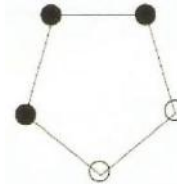

(أ)



(د)



(ج)



Telegram

تابعنا على التليجرام

(٧٨)

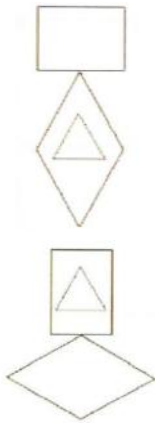
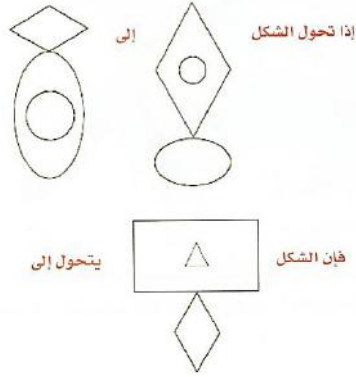

(ب)



(د)

(أ)

(ج)

(٧٩)

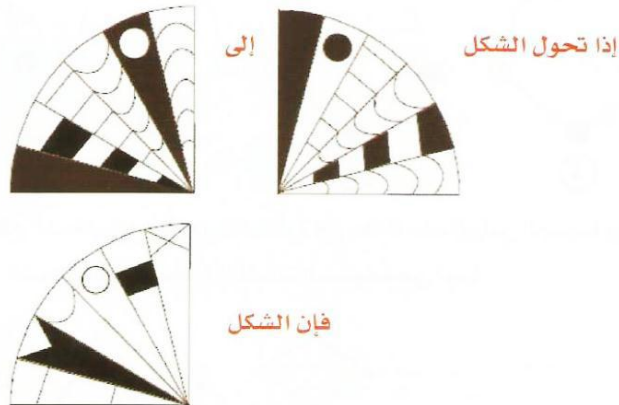

(ب)

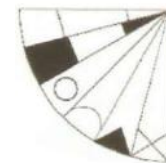

(د)

(أ)

(ج)



Telegram

تابعنا على التليجرام

(٨٠)



فإن الشكل يتحول إلى

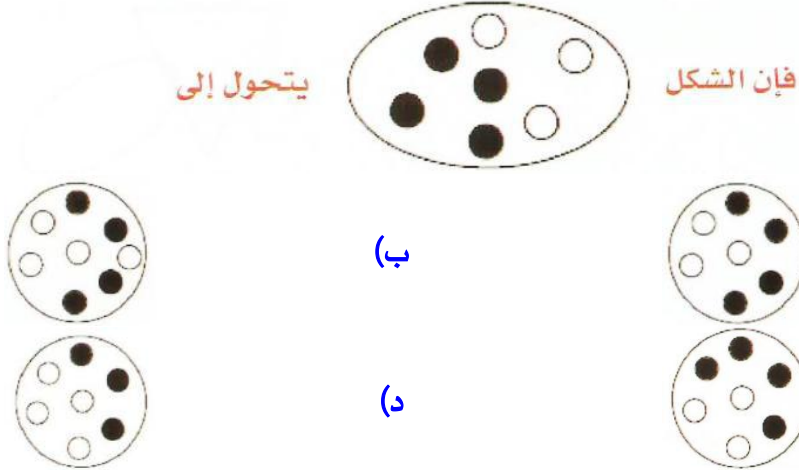

(أ)

(ج)

(٨١)

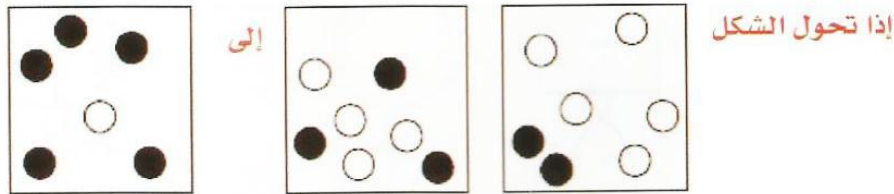

فإن الشكل يتحول إلى

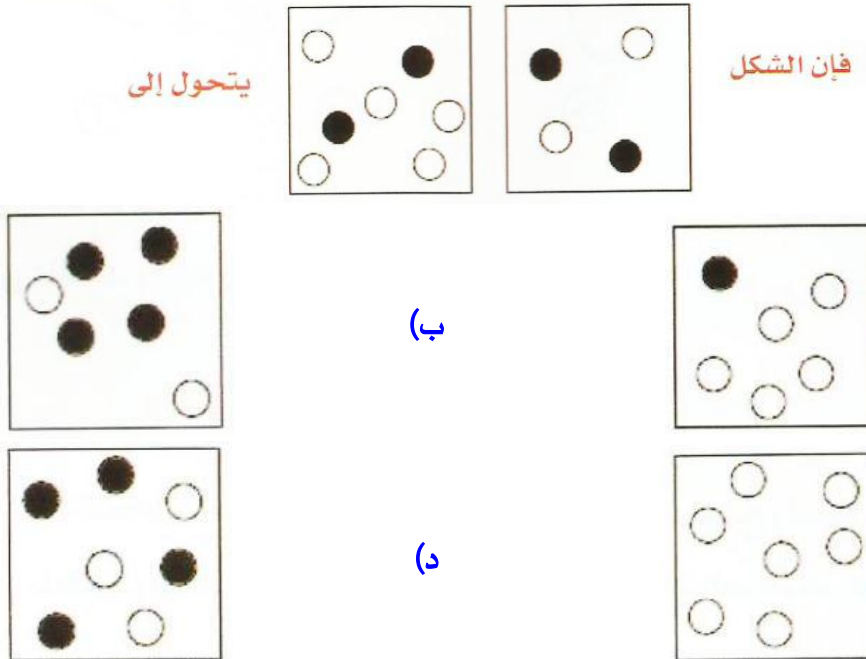

(أ)

(ج)



Telegram

تابعنا على التليجرام



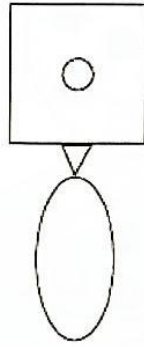

إلى

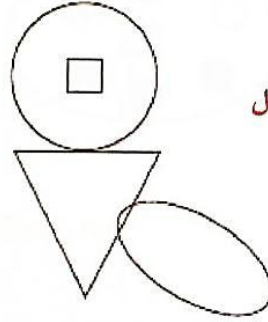

إذا تحول الشكل

يتحول إلى

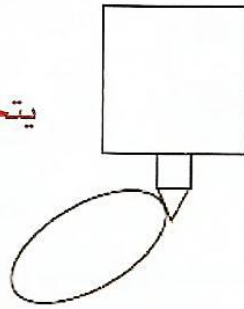

فإن الشكل



(ب)

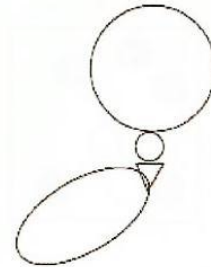

(أ)

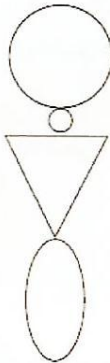

(د)

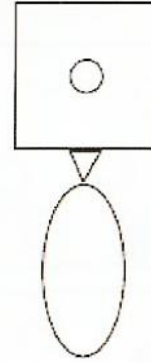

(ج)



Telegram

تابعنا على التليجرام



للتسجيل: اضغط على جوال منسق الدورة أ / عبد العزيز الزهراني

0550092264



دورتنا تصل بك إلى 100% بذكاء لا بعناء  
تميزنا أكثر من 30 عاماً في تدريب الطلاب والمعلمين



# منصة التعلم الذكي



تعلن بدء تسجيل  
دورة القدرة المعرفية



## مزايا الدورة

- 1- شرح جميع معايير الاختبار ومؤشراته.
- 2- تقدم الدورة مباشرة أون لاين ويتم تسجيلها للاستفادة منها.
- 3- جروب تليجرام خاص بالمشاركين.
- 4- ملزمة شاملة تحتوي على أحدث تجميعات الأعوام السابقة و مصنفة وفق المهارات.
- 5- مدرب متخصص للجزء الكمي ومدرب متخصص للجزء اللفظي.
- 6- اختبارات إلكترونية لقياس مستوى استيعاب المشاركين.

30  
ساعة تدريبية

سعر الدورة  
149 ريال  
بدلاً من 200 ريال



المدرّب محمد عبدالسلام



المدرّب ياسين رمضان

المدرّبون

للتسجيل والتواصل معنا

Smartlearn.sa 0550092264 - 0542849296 www.Smartlearn.sa



Telegram

تابعنا على التليجرام